DECIDE O CATETE NA GUERRA À CARESTIA

Congelamento de Preços de Gêneros Alimentícios

LEIA NO "DIÁRIO DO CATETE" — 3.ª PÁGINA

Finalmente Juscelino Vai Começar a Governar!

DESPACHANDO HOJE COM TODOS OS SEUS MINISTROS, O PRESIDENTE DA REPÚBLICA PRETENDE DESENCADEAR A SUA PROMETIDA "BLITZ" ADMINISTRATIVA — (Na 2.ª Página)

UNIÃO EM TÔRNO DA LEI

OS "profiteurs" da política e do jornalismo persistem em falar no afastamento do General Lott do Ministério da Guerra como condição para unir as Fôrças Armadas. É um "slogan" cínico destinado apenas a lançar a confusão.

Primeiro, porque a desunião não foi o General Lott que a provocou. Os provocadores se encontram entre aquêles militares de maior ou menor responsabilidade que se deixaram empolgar pelos elogios, ou pelo foguetório, ou pelas intrigas dos políticos ambiciosos e que, não contando com as simpatias do povo, só por meio das armas, poderiam alcançar o Poder.

Segundo, porque a união das Fôrças Armadas se realiza é em face da Lei e não em tôrno dêste ou daquele general, ou brigadeiro ou almirante. Isto porque as Fôrças Armadas não constituem um organismo político-partidário. Elas se destinam à defesa da integridade da pátria e à garantia da soberania nacional. Desvirtuá-las de suas funções fundamentais significa um crime, e crime contra o povo.

• • •

AINDA agora, assistimos a isto. E são exatamente os provocadores da desunião que falam em união — uma estranha, uma suspeita união contra o Ministro da Guerra. A intrujice, no caso, é patente.

Querem uma união das Fôrças Armadas não em tôrno da lei, mas da indisciplina.

• • •

A RESPOSTA a êstes pregoeiros do neofascismo só pode ser uma. Sem Lott, não poderá haver união das Fôrças Armadas. E isto porque Lott significa, na emergência, o princípio de disciplina e da hierarquia, que é base das organizações armadas. As Fôrças Armadas, que juram obediência à Lei, não poderão alcançar a unidade senão em face da Lei.

• • •

OS que se deixaram iludir pela pregação extralegal dos aventureiros, os que se tornaram instrumentos da rebeldia civil dentro das Fôrças Armadas, sofrerão o seu quinhão de sacrifício ou de sofrimento. É lógico. Mas, a culpa é dêles próprios, que nem sequer são vítimas, porém nitidamente **provocadores** de uma situação de perigos e humilhações para a sua própria classe e para tôda a Nação.

O Brasil, no entanto, há de vencer, prestigiando os chefes militares que reagem contra o desvirtuamento das funções inerentes às Fôrças Armadas, repondo-as unidas e prontas a prosseguir cumprindo a sua tarefa de garantir a segurança nacional e fazer, intransigentemente, respeitar a Constituição!

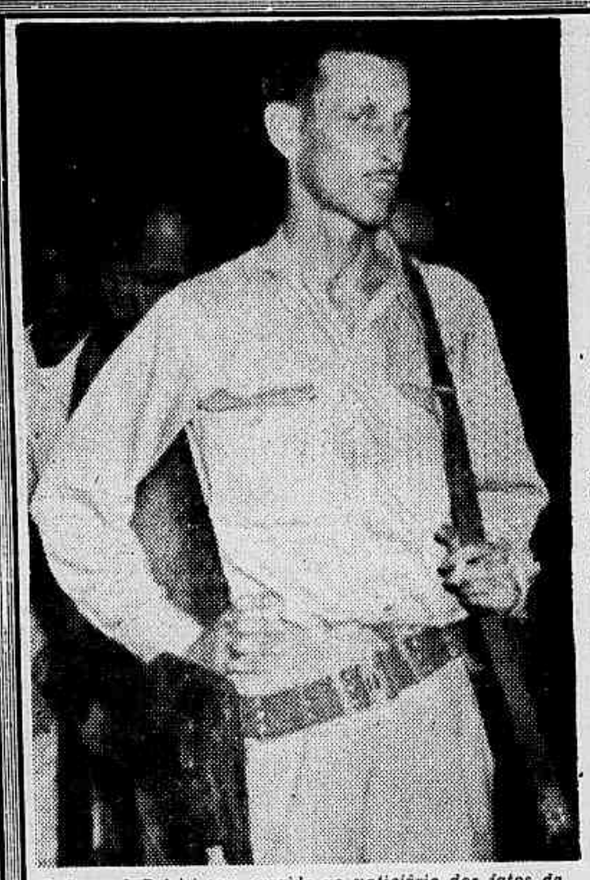

O Coronel Delaiti tem surgido no noticiário dos fatos da Amazônia, como autêntico comandante de operações com pulso forte. Na primeira refrega suas tropas puseram em debandada os homens de Veloso

APÊLO PATÉTICO DA ESPÔSA DO CORONEL DELAITI:

"TÔDAS NÓS, MULHERES DE SOLDADOS, ESTAMOS SOFRENDO A MESMA DOR!"

Recusando-se a Ser Fotografada em Companhia de Seu Filho, a Espôsa do Comandante Das Tropas de Infantaria da FAB Que Avançam Para Jacaréacanga, Exclama: "Não Façamos Explorações Sentimentais Peço a Deus Todos os Dias Que Meu Marido Volte Logo, Sem Derramamento de Sangue e Com a Paz Estabelecida Entre Todos os Brasileiros!"

Recusando-se polidamente a ser fotografada em companhia de seu filho a Sra. Maria Antonieta Delaiti, espôsa do comandante das tropas de infantaria da FAB que ontem tiveram o primeiro choque sangrento às margens do Tapajós com os desertores chefiados pelo Major Veloso, assim falou à reportagem de ULTIMA HORA:

"Tôdas nós, mulheres de soldados, estamos sofrendo a mesma dor. Não entendo nada de política, mas acho que não deve haver exploração sentimentais em tôrno das famílias dos soldados. Tôdas as noites rezo a Deus para que meu marido volte logo, para que não haja derramamento de sangue e para que a paz desça sôbre todos os brasileiros".

Com essa estóica e comovedora declaração, a jovem senhora do Coronel Delaiti, tendo no rosto fatigado as marcas das noites de insônia que vem atravessando, recebeu a reportagem dêste jornal. A seu lado, um menino de cinco anos de idade, filho único do casal, brincava inocentemente. E foi somente após grande insistência do repórter, que a Sra. Delaiti concordou em que divulgassemos essas declarações:

"Estou sem notícias de meu marido há vários dias. Imagino a angústia que deve estar sentindo a mãe de Paulo Vitor, como conheço o drama que envolve a noiva do pára-quedista que vai saltar nas selvas. Mas somos mulheres de soldados e êste é o nosso destino. Deus queira que o Brasil nunca mais conheça horas de inquietação como esta".

E encerrando esta maravilhosa lição de bravura, a Sra. Maria Antonieta Delaiti pediu humildemente ao repórter:

"Se falar com o correspondente de ULTIMA HORA em Belém, peça-lhe que tranquilize meu marido, que lhe diga que todos estamos bem. Compreendemos o seu sacrifício e dêle nos orgulhamos".

Na manhã de hoje, ao confirmar pelo telefone as suas declarações a Sra. Delaiti estava com a sua voz embargada pelas lágrimas. Acabara de ouvir pelo rádio as primeiras notícias do choque de S. Luís.

E seu marido, o Coronel Delaiti, que ela diz ser um "homem tão bom e generoso", estava na primeira linha de combate.

"Peça que acabem logo esta luta inglória, Sr. jornalista. O povo brasileiro quer viver em paz".

TIRAGEM: 81.020 ★ ANO V — Rio de Janeiro, 28 de Fevereiro de 1956 — N. 1.439

2 CRUZEIROS

Ultima Hora

Diretor-Responsável: PAULO SILVEIRA — Fundador: SAMUEL WAINER — Diretor-Superintendente: L. F. BOCAYUVA CUNHA

Mensagem Desesperada do Major-Desertor ao Brigadeiro Cabral

VELOSO: "SE ME ATACAREM ONZE REFENS MORRERÃO!"

Um ilustre casal aprecia, com emoção, a obra-prima de Portinari: o Almte. Amaral Peixoto e sua espôsa, D. Alzira Vargas do Amaral Peixoto

A Fuga Impossível!

O mapa ao lado mostra a região pràticamente impenetrável da selva amazônica em que se encontra o último reduto dos desertores da FAB, chefiados pelo Major Veloso. Tudo indicava a princípio que entre seus planos estava o da fuga para a Bolívia, caso o seu movimento fracassasse. Agora, informações de mais alta responsabilidade, asseguram que não restará outra saída para o major senão entregar-se ou desaparecer na selva inóspita e mortal. Os aviões de que dispõe não estão mais em condições de realizar longos vôos. Aproxima-se assim a hora da vitória da legalidade contra êsse desesperado quisto da subversão neofascista em nosso país.

Sangue e Debandadada às Margens do Tapajós — Prisioneiros de Veloso, o Tenente-Médico Adonai e os Sargentos Gomes e Faria Lima, Escapam de Jacareacanga — "Tenente" Cazuza", a Primeira Vítima do Golpe Frustrado Dos Oficiais Neofascistas — O Cel. Delaiti Comanda a Operação e Faz Prisioneiros — Hoje Ainda Possível o Salto Dos Pára-Quedistas — Veloso Ameaçador: "Tenho Onze Prisioneiros em Meu Poder. Se Jacareacanga Fôr Bombardeada, Êles Morrerão! — Cada Vez Mais Próxima à Hora da Rendição — Impossível a Fuga Para o Exterior. (Na Segunda Página)

Espírito aventureiro, caçador de diamantes, Vilobaldo Alencar Lima conseguiu enfeixar nas mãos funções da maior importância em Jacareacanga. Veloso convenceu-o a organizar uma expedição para ocupar Cururu mas um frade levou-o a entregar-se ao Major Moreira Lima, em Missões

J. K. Relembrou os "Velhos Tempos" de Paris

"GUERRA E PAZ" DE PORTINARI EM EXPOSIÇÃO NO MUNICIPAL

(Leia em "DIÁRIO DO CATETE", na 3.ª Página)

APOLÔNIO: — O SENADO, PODE APROVAR, HOJE À NOITE

AMANHÃ NA CÂMARA O AUMENTO; PRÓXIMA SEMANA: SANÇÃO DE JK

LEIA NA 2.ª PÁGINA DÊSTE CADERNO

Curva-se a Europa Ante a "Fome" Brasileira

SILKI Foi Buscar um Título e Está Estarrecendo PARÍS

numa rua parisiense, aproveitando um solzinho de inverno, o faquir brasileiro posa ao lado de alguns pombos

Os Companheiros de Houdini Arregalaram os Olhos Quando o Fáquir Brasileiro Fêz no Duro o Que Deveria "Fingir" — Reportagem de ARTUR BERNSTEIN, Correspondente de ULTIMA HORA em Paris (Leia na Oitava Página)

ESTREARÁ A 15 DE MARÇO

Partenaire de Chevalier de Volta ao Municipal

Paulista da Capital Bandeirante, E Bem Sucedida Desde Criança, Josemary Brantes Estêve na Europa Fazendo um Curso de Aperfeiçoamento Com a Famosa Olga Preobagenska — Primeira Bailarina do Municipal Dentro de Dois Meses — Sucesso no "L'Empire" — Suas Preferências Dentro de Sua Arte: Margot Fonteyn, Rosella Raitow e Alice Alonso — Onde a Jovem e Vitoriosa Bailarina Conta Sua Alegria ao Voltar à Nossa Principal Casa de Espetáculos — (Leia na 8.ª Página Dêste Caderno)

Quadro de graça e beleza de Josemary Brantes que está subindo cada vez mais os degraus da carreira do "Ballet"

SOLIDARIEDADE DA MESA AO DEPUTADO MARIO GOMES

REPELIDA PELA CÂMARA A AFRONTA DO JUIZ VALPORÉ AO CONGRESSO!

"Os Atos Dessa Autoridade Tocam Sempre as Raias do Escândalo" — Se Assinou Por Engano é Irresponsável — Na Câmara os Acontecimentos de Jacareacanga — As Declarações Atribuídas ao Sr. Juares Távora — Três Governadores no Tiradentes — (Leia na Quarta Página)

EM DECLARAÇÕES EXCLUSIVAS A "ULTIMA HORA":

Confirma o Diretor de Câmbio: Há Especulação Com os Ágios!

No Conselho da SUMOC Uma Proposta de Solução Para o Caso — Na Alça de Mira do Banco do Brasil os Responsáveis Pela Manobra — (Leia "NO MUNDO DOS NEGÓCIOS", na Quinta Página)

ZERO HORA

FLÁVIO COSTA "LICENCIADO"

Flávio Costa conversou demoradamente hoje de manhã com o Sr. Calçada, vice-presidente de futebol do Vasco. Seguiu-se uma reunião da Diretoria do clube, no fim da do imediatamente a direção seguinte: Flávio Costa abandona imediatamente a direção técnica do quadro, licenciado por dez dias depois de que passará a tratar do preparo do "scratch" da CBD que irá à Europa, e, de fato, uma ruptura entre Flávio e o clube de São Januário.

☆

MILHÕES EM OURO: O MAIOR ROUBO OCORRIDO NO PAÍS

Segundo informações recebidas em Belo Horizonte, de Nova Lima, mais de meio bilhão de cruzeiros em ouro em pó, foi desviado das minas de Morro Velho, desde 1940 até a presente data. O roubo é considerado o maior já ocorrido no país.

Acrescenta a informação que vários comerciantes do Rio e São Paulo, além de dois inglêses que ocupam altos cargos nas minas, estão envolvidos no espetacular desvio. A média de ouro em pó, furtado, era de um quilo por mês, no valor de cem mil cruzeiros.

☆

BRIGAM CIGANOS

Duas facções de ciganos da região sevilhana disputam atualmente o trono simbólico vago desde a morte do "rei" Don Celedonio Vazquez Silva. O filho do falecido, Juan Antonio Vazquez, de Sevilha, afirma ter prioridade sôbre o grupo de Granada, por possuir o atributo de autoridade do pai, uma vara de 2 metros de comprimento, com punho de ouro. (AFP)

☆

REUNIÃO NO P.T.B.

Às 10,30 horas de hoje, reuniu-se a bancada parlamentar do PTB, na sede do partido (Edifício São Borja), para tratar de importantes medidas com referência à atuação dos deputados e senadores trabalhistas nas próximas batalhas do Congresso.

☆

NOVO COMANDANTE

Seguirá sexta-feira para Recife, onde assumirá o comando da 7.ª Região Militar, o General Osvaldo de Araujo Mota. Em sua companhia, embarcará seu ajudante de ordens, o Capitão Aldolino Rodrigues, que serviu muitos anos na Zona Militar Leste, sob o comando do General Odílio Denys.

☆

CÂMBIO

O mercado de câmbio abriu hoje indeciso, com o dólar sendo cotado, para venda de Cr$ 71,00 a 71,20, e para compra de Cr$ 69,00 a 69,30. A libra regulou, para saques, de Cr$ 195,50 a Cr$ 196,00 e para compra de Cr$ 189,50 a Cr$ 190,00.

REVISTA DOS JORNAIS

Não há vinho que embriague como a verdade — MACHADO DE ASSIS

TERÇA-FEIRA, 28 DE FEVEREIRO DE 1956

POVO É GENTE

O "Correio da Manhã" comenta hoje a visita do Juscelino na hora do "rush" à plataforma da estação Pedro II. O Presidente da República apenas viu a multidão no momento de voltar aos lares, na conquista de um lugar nos trens suburbanos. Não entrou em nenhum trem onde para cada passageiro há apenas o espaço que não pode ser também ocupado pelo corpo de outro....

Diz o "Correio":

"Deve ser (a visita do Juscelino) mais que um bem planejado golpe de publicidade política, e deve ser seguida de outras visitas a outros lugares em que o povo sofre".

Exatíssimo! E mostra o matutino de Paulo Bittencourt que o Povo não é uma abstração que toma "corpo sòmente no dia das eleições". Vencidas as eleições, os vitoriosos...

... Nos outros dias, mais úteis, preferem falar no Brasil e no seu desenvolvimento e enriquecimento. Como se o Brasil não fôsse, também, uma abstração. O que é concreto, são os brasileiros; e só para o desenvolvimento e enriquecimento dos brasileiros é que existem o Estado, o Govêrno e todos os seus órgãos, o Poder Judiciário e o Poder Legislativo, inclusive a oposição. São o Executivo, o Legislativo e o Judiciário dos brasileiros".

Oportunissima, a advertência do "Correio da Manhã"! Juscelino deve ler três vêzes e, com a boa memória que tem, decorá-la! Povo não é comparsa! Povo é gente mesmo!

Ficamos de ôlho para ver o resto... Na Central, certamente, os trens suburbanos agora irão melhorar, pois, comprados pelos governos anteriores, já estão chegando locomotivas e vagões novos... Queremos ver é quando depender de obra mesmo de Juscelino!... Porque Juscelino não se interessa pelo problema da água? O Prefeito é de escolha e nomeação sua, aprovada pelo Senado... Por que não chama alguns senadores do govêrno e da oposição, e não vai às fontes naturais, com o Prefeito à frente, para saber o que há, o que está certo, o que está errado, o que falta... para o povo ter água na Capital da República?

Na Inglaterra, onde Juscelino estêve com a Rainha, muito feliz de seus êxitos, resultantes da confiança popular, a falta dágua numa rua de Londres pode determinar a mudança de govêrno ou de ministro!

No Brasil não acontece nada, e falta água até no Catete!...

■

CONHECE-TE A TI MESMO...

Ontem, o "O Globo" mandou um repórter ouvir o General Góis Monteiro sôbre o Lourival Fontes. O general disse:

— "Êsse crápula forjou o Plano Cohen, como teve o desplante de confessar, numa carta que me enviou.

— O senhor tem a carta em seu poder?

— Tenho, mas não sei agora onde está".

Hoje, o "Diário de Notícias" publica o que seu repórter ouviu do Lourival Fontes sôbre o General Góis. Lourival não voltará à tribuna para responder ao general, mas "viu com muita pena passar a excelente oportunidade (quando pronunciava a discurso a que está respondendo pelo "O Globo" o ex-Ministro da Guerra) para fazer algumas revelações sôbre a atuação política do General Góis durante a ditadura". E afirma o Joãozinho Jabuti:

"Por exemplo, o Senador Lourival Fontes gostaria de revelar naquele momento que o "sol disant" arauto da liberdade de imprensa quis fechar o "Correio da Manhã" por ter publicado um simples anúncio de certa firma industrial inglêsa no qual se afirmava que a Inglaterra era "uma velha amiga do Brasil". O fechamento do jornal virou idéia fixa na cabeça do general e deu grande trabalho a êle, Lourival, para afastá-la".

Quer dizer... O General Góis esqueceu de incluir em suas memórias a carta do Lourival Fontes e atribuiu a autoria do Plano Cohen aos integralistas, tendo como instrumento imediato o então Capitão Olímpio Mourão, surpreendido, quando dactilografava às escondidas o documento falso, pelo atual Senador Caiado de Castro, no momento oficial do Estado Maior do Exército... Por sua vez, o Lourival Fontes esqueceu de incluir no seu discurso sôbre as memórias ditadas pelo General Góis, no "cantinho da feiticeira", ao nosso amigo Lourival Coutinho, a atitude do Góis em relação ao "Correio da Manhã"...

De onde concluimos que a autobiografia, o descobrimento da intimidade, conduz sensivelmente ao fracasso da sinceridade. E Aristóteles tem razão quando aconselha o homem a abster-se de parolar sôbre os demais e, se possível, sôbre si mesmo... O "conhece-te a ti mesmo", advertência moral dos tempos antigos, ainda hoje tem a sua oportunidade... **Conhecer-se a si mesmo** para moderar as paixões, ajustando-as à lei moral, a que todos devemos nos submeter...

■

PRINCIPIO MORAL

O Zé Eduardo termina hoje o seu artigo no "Diário Carioca" com esta sentença de sabor ateniense:

"Aos governos de hoje em dia, não basta serem honestos; é preciso mais, que lhes seja impossível ser desonestos".

E o grego antigo tem razão.

O. M.

DIFÍCIL A FUGA PARA O EXTERIOR

BELÉM 28 (De Pery Augusto, enviado especial de ULTIMA HORA) — Falando ao jornalista o Coronel Policarpo, comandante interino da 1.ª Zona Aérea, enquanto o Brigadeiro Alves Cabral se encontra em Santarém ou Itaituba, afirmou não acreditar, em absoluto, na fuga de Veloso, Paulo Vitor e Lameirão para o exterior. Êste seria o desejo dos insurretos, pretensão que perde consistência, face ao precário estado de conservação das aeronaves em poder dos mesmos a carecer de revisão de célula e apurada manutenção. Impossível de realização essas medidas de ordem técnica e principalmente de segurança, os rebeldes têm também contra s os mais rudimentares princípios de aviação. Não contando com aviões capazes de suportar vôos longos, o mínimo de mil quilômetros, rumo à Bolívia, seria morte certa qualquer tentativa nêsse sentido. É impossível a façanha, por carecerem de cobertura mecânica, metreológica e principalmente pelo fato ed não existirem possibilidades para qualquer pouso de emergência. Não existem alternativas. Sabe-se que o "Beechraft" está apresentando sérios defeitos precisando até de ajuda manual para o acionamento da hélice, enquanto que um dos motores do "Douglas" já está "pifando", entrando em "panes" consecutivas". Que tentem a aventura e colham os resultados — concluiu à reportagem o Coronel Policarpo.

PARA EVITAR A FUGA DE REBELDES

BELÉM, 28 — A fim de prevenir qualquer eventualidade, ou mesmo novas tentativas de fuga dos rebeldes da Aeronáctica, o comandante da Primeira Zona Aérea, determinou a suspensão dos vôos normais da Panair para as cidades de Monte Alegre, Obidos e Altamira. Em conseqüência dessa determinação, já foram canceladas as escalas dos "Catalinas" naquelas cidades.

OUVIDAS PESSOAS DE SANTARÉM

BELÉM, 28 — Diversas pessoas de destaque na vida administrativa e social de Santarém, inclusive seu prefeito, Sr. Armando Nadler, têm sido ouvidas pelas autoridades policiais desta capital. Depuzeram, também, vários motoristas cujos veículos foram utilizados pelos oficiais rebeldes.

O inquérito estende-se a outros elementos que mantinham estreitos contatos com os revolucionários

MENSAGEM DESESPERADA DO MAJOR-DESERTOR AO BRIGADEIRO CABRAL:

VELOSO: "SE ME ATACAREM ONZE REFENS MORRERÃO!"

BELÉM, (Pelo telefone, às 7,30 horas da manhã de hoje, por Peri Augusto, correspondente de ULTIMA HORA) — Ecoou dolorosamente por tôda a cidade a notícia do primeiro choque sangrento entre as tropas da FAB, comandadas pelo Coronel Delaiti e um grupo de "rebeldes" do Major Veloso, comandados pelo "tenente" Cazuza, um civil promovido a êste pôsto pelo Major-desertor. A morte de Cazuza, o aprisionamento de diversos membros de sua tropa, os ferimentos causados em outros e a fuga desabalada dos elementos restantes, indica a completa falta de preparo material e moral dos civis — trabalhadores e seringueiros locais — que foram mobilizados por Veloso, sob a ilusão de que o mesmo chefiaria um movimento revolucionário vitorioso em todo o país.

MENSAGEM DE DESESPÊRO

Provàvelmente, apavorado pelas conseqüências para êle inesperadas de sua deserção, Veloso, logo após tomar conhecimento do choque de São Luís, passou um radiograma desesperado ao Brigadeiro Alves Cabral, Comandante da Zona Aérea e que, com risco de sua própria vida, vem sobrevoando em vôos razantes a base de Jacareacanga, último reduto dos rebeldes.

Nessa mensagem radiografada Veloso informa ao Brigadeiro Cabral, que se encontram em seu poder, ainda 11 dos soldados e sargentos que o Major Paulo Vitor transportou para Santarém, quando, traindo a palavra de honra empenhada com o seu comandante, aderiu ao movimento do seu companheiro de idéias neofascistas.

Tornando-se ameaçador em seu despacho, Veloso informou que êsses onze prisioneiros seriam seus refens e seriam os primeiros a serem sacrificados caso Jacareacanga fôsse bombardeada. Cada um dos prisioneiros, segundo a mensagem de Veloso, foi colocado num dos postos estratégicos de Jacaréacanga e êles seriam os primeiros a morrer na eventualidade do bombardeio.

A frieza com que Veloso transmitiu êsses detalhes impressionou vivamente os que tomaram conhecimento de sua mensagem, pois ela indica não só o seu grau de desespêro, como o grau de fanatismo a que atingiu.

Antes, entretanto, de receber essa advertência de desespêro, segundo informações colhidas por êste repórter na base de Val de Cans, o Estado-Maior Operacional do Brigadeiro Alves Cabral já havia decidido que Jacaréacanga sòmente seria bombardeada em caso extremo, possibilidade essa cada vez mais remota em vista da precariedade dos meios de defesa revelados por Veloso. O choque de São Luís serviu para provar a absoluta ausência de qualquer espírito de combate e resistência das improvisadas "tropas" mobilizadas por entre seringueiros e trabalhadores civis.

Tudo indica assim que o salto dos pára-quedistas do Exército será mesmo realizado. Se Veloso compreender, finalmente, a inutilidade de derramamento de mais sangue nesta batalha perdida, deverá render-se ou embrenhar-se pela selva, pois outra alternativa não lhe restará.

BELÉM, 29 (De Peri Augusto, enviado especial de ULTIMA HORA) — Uma patrulha avançada das tropas do Coronel Delaiti travou ontem o primeiro choque com os elementos do Major Veloso, à altura da localidade São Luiz, nas margens do Tapajós, quando o grupo dos amotinados desciа o rio, possivelmente à cata de víveres. Não se sabe a quem coube a iniciativa do fogo. Finda a escaramuça constatou-se que um dos elementos recrutados por Veloso, alcunhado por "tenente" Cazuza e a quem havia sido conferido o pôsto de tenente, pela confiança de que gozava, estava morto. Era o "comandante" do grupo dispersado. Vários feridos ficaram no local do encontro e três prisões foram feitas, apesar da fuga desordenada empreendida pelos homens de Veloso

FUGAS DE JACAREACANGA

Um rádio assinado pelo brigadeiro Alves Cabral informa a fuga de Jacareacanga e chegada a Itaiatuba, do tenente médico Adonai Tavares e dos sargentos Gomes e Faria Lima e que estavam prisioneiros do grupo de Veloso. O tenente e os sargentos fugiram em canôa e revelam que Veloso só dispõe de alguns elementos civis recrutados entre trabalhadores da estrada de rodagem que estava sendo construida sob sua orientação, além de alguns índios Mundurucús.

DIFICIL VOO DOS FUGITIVOS

Falando à reportagem o Coronel Almir Policarpo disse não acreditar que Veloso e seus homens consigam fugir para o exterior em face do precário estado dos seus aviões, pois o Douglas está com pneus na lona e o motor danificado, o que acarretaria sério risco no caso de uma tentativa de vôo. Acredita-se aqui que não serão lançadas bombas sôbre Jacareacanga, pois a simples demonstração de fôrça, em vôos razantes, convencerá Veloso e seu grupo a se entregarem sem resistência.

MUDANÇA TOTAL NOS PLANOS DE OPERAÇÃO

BELEM, 28 (Por Pery Augusto, enviado especial de ULTIMA HORA) — Em face dos acontecimentos, houve, de parte do Q. G. das tropas legalistas, total mudança nos planos de operação consistentes no ataque e perseguição aos insurretos subordinados às ordens do Major Veloso. Sabe-se aqui haver o navio "Presidente Vargas" regressado com tôda a tropa a Santarém. Domingo à tarde, foram conduzidos para Itaituba, em dois "C-47" soldados, fuzileiros navais e praças da Aeronáutica, agora transformada em centro de operações. Ontem o restante das tropas, não só da Aeronáutica como do 2.º B. I. de Petrópolis, também se alojou em Itaituba, trazido em aeronaves "B-17", em número de cinco. Para desfechar o ataque decisivo sôbre Jacareacanga estão concentrados cêrca de trezentos e cinquenta homens. Um rebocador, cedido pelo Instituto Agronômico do Norte, está subindo o Rio Tapajós, levando a seu bordo tropas, munição e armamento. O Coronel Hugo Delaiti da FAB, prestando declarações revelou ser seu objetivo ocupar, progressivamente, as localidades de São Luís e Pimentel, por um lado, e Cururu, além de Jacareacanga, por outro. Visa com a medida, encurralar os rebeldes, impossibilitando qualquer possibilidade de fuga dos mesmos.

LANCMENTO DE PARAQUEDISTAS EM CURURU

BELÉM, 28 (De Pery Augusto enviado especial de ULTIMA HORA) — Quatro aeronaves "B-17", estão sobrevoando em círculo, constantemente e permanentemente, o campo de Jacaré-Acanga, a fim de evitar a fuga do major Veloso, capitão Lameirão e major Vitor e quantos integram seu grupo. As aeronaves "B-17", protegem assim a fase decisiva da tomada de objetivo, Jacaré-Acanga, por parte dos comandados do coronel-aviador Delaity, que está insistindo no lançamento de boletins nos redutos dos insurretos, convidando-os à rendição, visando poupar vidas e derramamento de sangue. Caso não haja rendição, o que não é muito admissível, serão lançados pára-quedistas na região do Cururu em uma clareira existente, próxima ao campo de pouso em poder da FAB sob o contrôle do major-aviador Rui Moreira Lima. Daí progredirão, protegidos pela infantaria e fuzileiros navais, numa operação que visa lançar o pânico e o desbaratar a tropa sob as ordens do major Veloso.

PRISIONEIROS APRESENTADOS EM SANTARÉM

BELÉM, 28 (De Pery Augusto, enviado especial de ULTIMA HORA) — Foram apresentados em Santarém, ao major A. M. Alvarez, comandante das tropas de ocupação, os indivíduos Alberto Teixeira, vulgo "Mariola", João Braz da Silva, vulgo "João Catita" e José Bandeira de Barros, que integravam o "exército improvisado" do major Veloso. O primeiro é motorista profissional, trabalhando normalmente na exploração e transporte de madeira. Os restantes são seringueiros em Jacareaganca, tendo sido aprisionados nas imediações de Belterra quando vadeavam o curso de um afluente do Tapajós.

ARMADO ATE OS DENTES:

HOMEM-CHAVE DE VELOSO SE ENTREGA SEM UM TIRO

Vilobaldo Alencar Lima, aventureiro, caçador de diamantes e ultimamente um dos homens mais úteis a Veloso, contou às autoridades da FAB como atuou e como abandonou Veloso, recentemente.

Encarregado do abastecimento dos aviões em Jacaréacanga e detendo ainda outras atribuições, Vilobaldo foi "trabalhado" por Veloso que acabou por convencê-lo chefiar um movimento nacional de rebelião ao Govêrno da República e que contava com o apoio das três fôrças armadas.

Instrutor e Chefe

Manejando bem armas automáticas, Vilobaldo foi transformado em instrutor, e, diàriamente, fazia exercícios de tiros com a caboclada que Veloso recrutara entre trabalhadores da rodagem Cachimbo - Jacaréacanga. Tão cedo considerou adestrado o seu pessoal, Vilobaldo recebeu a incumbência de tornar impedido o campo de pouso de Cururu, próximo a Missões, onde há um pôsto do SPI. Municiou seu grupo, (19 homens) de bombas de dinamite, (TNT) espingardas, pistolas 45 e metralhadoras portáteis. Desceu o Rio Grande do Jacaré mais foi obstado na viagem à altura das cachoeiras de Chacarão.

A Catequese do Padre

Por terra, Vilobaldo conseguiu atingir Missões, onde existem missionários. Foi aí que Frei Plácido, um homem bom e convincente, modificou os planos de Vilobaldo. Fala mansa e verdade nas palavras, Frei Plácido contou a Vilobaldo o que havia, reduzindo à sua mesquinharia, na inglória aventura de Veloso. Sem hesitar, Vilobaldo procurou o Major Moreira Lima, acampado nas proximidades de Missões e entregou-se, com armas e bagagens. Recambiado posteriormente para o Rio, aqui Vilobaldo contou às autoridades o que viu e o que fêz.

Euforia e Desilusão

Falando de Veloso, diz Vilobaldo, por exemplo, que o desertor da FAB, nos primeiros dias de sua aventura, se mostrava eufórico, contando com o êxito do seu movimento, aguardando as notícias de outros pontos do país, onde a coisa ia pegar fôgo. A medida que os dias corriam e tardavam as adesões, Veloso ficava triste e às vêzes indignado. Nos últimos dias já falava em deixar o Brasil, rumando para o exterior.

A Vida em Jacareacanga

Vilobaldo contou aida aos oficiais superiores da FAB que a vida em Jacareacanga, onde existem cêrca de 50 famílias, transcorre entre apreensão e fugas para a mataria. Durante o dia os caboclos acompanham as manobras dos fugitivos. À noite, se escondem nas matas vizinhas, temerosos de ataques. Comida não falta, pois Veloso "requisitou" a comerciantes de Santarém e à Fundação Brasil Central, cêrca de 32 toneladas de víveres. No campo, um peruano, Carlos Torrelo, conduz homens, armas e tambores, num caminhão ali existente. Já demonstram os homens muitos sinais de cansaço e a apreensão domina todo mundo.

Isso foram, em síntese, as impressionantes declarações que Vilobaldo, após prestar amplo depoimento às autoridades da FAB, transmitiu aos jornalistas que o enviaram ontem mesmo ao Ministério da Aeronáutica.

FINALMENTE, JUSCELINO VAI COMEÇAR A GOVERNAR

O Sentido do Despacho de Hoje Com Todos os Ministros

A partir das oito horas de hoje o Presidente Juscelino Kubitschek está recebendo os seus Ministros, em sucessivos despachos que se prolongarão por todo o dia até às primeiras horas da noite.

O primeiro a chegar foi o Ministro da Guerra seguindo-se os demais Ministros Militares e Civis. O General Teixeira Lott, demorou-se mais de uma hora no gabinete presidencial.

Empresta-se a êsse terceiro despacho do Presidente com o seu Ministério uma importância, não só do ponto de vista da relevância dos assuntos político-militares, tratados, como também pela ansiedade em que se encontra o Presidente da República de dar início realmente à sua obra administrativa.

Nêsse sentido, podemos informar que as questões de natureza econômica ligadas ao programa básico do Govêrno — energia, transporte, alimentação — predominam nos despachos de hoje.

Em contáto com os colaboradores diretos do Chefe do Govêrno, o repórter pôde informar que em seus despachos de hoje os Ministros levaram ao Presidente os meios de execução dos planos traçados e que abrangem os setores fundamentais da vida do país.

Em suma, o Govêrno, antes flutuando entre a realidade e a fantasia, vai entrar decididamente em ação.

"Coluna de O POPULAR"

O Caminho da Pacificação

DOMINGOS VELLASCO

O Presidente da República vem reiterando o seu propósito de pacificar os espíritos que se apaixonaram, durante a campanha eleitoral. Assumiu S. Exa. o govêrno, herdando uma crise militar que se aguçara desde o fatídico 24 de agôsto, quando a minoria das Fôrças Armadas, aliada a uma parcela mínima das fôrças políticas, se apossou violentamente do poder.

Como Chefe Supremo das Fôrças Armadas cabe ao sr. Kubitschek o dever de unificá-las, através de uma política que elimine as desavenças no seio do Exército, da Marinha e da Aeronáutica e os atritos que existem entre essas corporações.

Êste deve ser o primeiro objetivo do Presidente da República, para que alcance a tranquilidade imprescindível a qualquer govêrno. Mas a unificação pretendida não pode ser fruto dos ódios que se desencadeiam especialmente contra o General Lott. Isso não seria pacificar, mas ao contrário, aprofundaria as divergências e incompreensões, que se pretende eliminar.

Assim, a campanha difamatória que certos políticos e alguns militares inconformados lançaram contra o Ministro da Guerra, é o pior serviço que se poderia prestar à Nação, nêste momento. Tratando-se de um chefe militar de inegáveis virtudes pessoais, reconhecidas, a 24 de agôsto de 1954, por muitos dos que se atiram contra êle agora — essa campanha é tão injusta quanto impolítica. Exigir a demissão dêsse titular como primeira condição para pacificar as Fôrças Armadas e as correntes políticas, é considerar o General Lott a origem, a causa ou o responsável de tudo que vem acontecendo, nêste país, depois de 1950. Parece que, demitido o Ministro da Guerra, voltará a paz nos espíritos, a inflação será retida, o custo da vida baixará, etc., etc., como se a crise fôsse culpa dêle e não a resultante de fatôres mais profundos que escapam à vontade e ao poder de um só homem. Repete-se agora o mesmo êrro praticado contra o Presidente Vargas. Êle também era a causa de todos os nossos males, na opinião dos salvadores. Morto o Presidente, viu-se que tudo piorou. E piorou muito.

A unificação das Fôrças Armadas não resultará dessa campanha de ódios. O clima, para que ela se realize, tem de ser criado através do respeito de todos, sem exceção, à legalidade constitucional e ao Presidente da República que, dentro dela, está governando o país. Todos os militares do Exército, da Marinha e da Aeronáutica devem unir-se em tôrno da Constituição e dos governantes eleitos, legitimamente, pelo povo. Criado êsse clima, no seio das Fôrças Armadas, a substituição de ministros se torna um ato de rotina. E ninguém que não haja perdido o senso de justiça, tem a menor dúvida sôbre a atitude do General Lott, se verificasse que outro chefe militar melhor consolidaria êsse ambiente de compreensão e harmonia entre os seus camaradas de armas. Êle seria o primeiro a sugerir o próprio afastamento do Ministério da Guerra.

Mas conseguir isso, como imposição dos que não se conformam com os resultados das urnas e querem abocanhar os ministérios militares para criar a situação paragolpistas de antes de 11 de novembro, é o caminho mais curto para a baderna e até mesmo para a guerra civil no país. Nesse êrro não incidirá certamente o sr. Juscelino Kubitschek.

A casa onde o Rio se encontra com São Paulo

Hotel Comodoro

Av. Duque de Caxias, 525

Visitem o famoso Captain's Bar

Gerador próprio para os seus serviços elétricos.

Funcionamento 100% normal.

Consultem os nossos preços

Pelos telefones RIO: 43-2922 / S. PAULO: 51-9181

End. Telegr.: "Comodoro"

Um homem de experiência para cada tarefa...

Trabalham para você no Banco Nacional de Minas Gerais mais de 2.000 funcionários. Para cada tarefa, há um homem de experiência, meticuloso e prudente, que conhece a fundo o seu trabalho e responde por êle. Essa mesma norma é seguida nas 68 agências do Banco, tanto no Distrito Federal como em Minas, no Estado do Rio, em São Paulo, em Goiás ou Paraná

...uma tradição de bom serviço, na roça e na cidade

O Banco Nacional de Minas Gerais paga e recebe, de 9 às 18 hs., sem interrupção, em suas 21 agências metropolitanas.

Transacione com o Banco Nacional de Minas Gerais. Notará logo a presteza e eficiência do serviço. Sentirá que o gerente se interessa por seus problemas. Verificará que funcionários zelosos se empenham em tornar mais rápidas e seguras as suas transações.

BANCO NACIONAL DE MINAS GERAIS S. A.

Filial: Av. Presidente Vargas, 500

21 agências metropolitanas

LUIZ ALÍPIO Informa

na hora H

- E APARECEM OS NOMES PARA OS INSTITUTOS...
- "COCHILAR" É HUMANO...
- QUANDO DIPLOMATAS VIAJAM POR MAR E AR...

1 Será submetido hoje ao Presidente da República, pelo Ministro do Trabalho, o expediente relativo à nomeação do novo Presidente do Instituto dos Industriários, com o qual se inicia a normalização da direção das autarquias. O nome indicado é o do Sr. José Raimundo, Deputado estadual pelo PTB de Minas Gerais e cuja candidatura foi patrocinada pelo Deputado Valter Ataide.

Para a presidência do Instituto dos Comerciários está aceitada a escolha do nome do Engenheiro Elovaldo Chagas de Oliveira, um dos fundadores do PTB baiano, Professor Catedrático da Escola Politécnica da Bahia e da Escola de Filosofia, concluiu no ano passado o curso da Escola Superior de Guerra, nesta capital. É membro da Academia de Letras da Bahia e seu representante na Federação das Academias de Letras. Foi o engenheiro-chefe da construção da cidade de Volta Redonda, sendo sólido o seu prestigio como técnico.

Apresentou o nome do Professor Chagas de Oliveira, o Deputado Alaim Mello, tesoureiro-geral do PTB.

Quanto ao Sr. Paulo Baeta Neves, que era o candidato mais cotado, em certa época, para a presidência do IAPC, assegura-se que lhe será entregue a direção da "Equitativa".

2 Sábado passado, às 10 horas da manhã, foi assinado no Ministério da Fazenda o processo autorizando o financiamento aos cafeicultores cujas lavouras foram atingidas pelas últimas geadas. Sabe-se que a medida vai beneficiar os agricultores do Paraná e de São Paulo, cujas lavouras, principalmente na região paranaense, foram quase totalmente destruídas.

Quem deve estar satisfeito com isso é o Governador Moisés Lupion, pois tanto êle como todos os membros da bancada do PSD paranaense na Câmara Federal muito trabalharam por isso.

3 *Acaba de ser organizado, visando o congraçamento franco-brasileiro através de atividades recreativo-culturais, a associação dos "Amigos da França". Estão à frente da feliz e simpática iniciativa os Srs. Edgard da Costa Amorim, Robert Van Lorberghe e Edouard Bailby.*

4 Vamos encontrar outro "cochilo" no depoimento que o General Góis Monteiro ditou ao jornalista Lourival Coutinho, e que foi publicado em forma de livro no volume "O General Góis depõe...".

Diz o General, na página 476:

"E usei como argumento para defender o meu ponto de vista, que primeiro a ser responsabilizado, nêsse caso, deveria ser eu mesmo, além do General Dutra e a maior parte dos participantes do movimento de 29 de outubro, co-responsáveis pelo que se passara durante o Estado Novo. O Ministro da Agricultura, Sr. Carneiro de Mendonça, que fôra meu oficial de gabinete, logo me apoiou, e os demais Ministros deixaram de manifestar divergência, ficando, assim, livres de qualquer inculpação o Senhor Getúlio Vargas e todos aqueles considerados porventura seus coniventes."

Ora o senhor Carneiro de Mendonça um dos oficiais do movimento tenentista e uma figura simpática e comunicativa na emergência foi Ministro do Trabalho e não da Agricultura como cita o General Góis através do jornalista Lourival Coutinho. O Ministro da Agricultura na ocasião era o pernambucano Neto Campelo...

5 *Um tranquilo habitante de Pôrto Alegre, o Sr. Carlos Bopp Filho, de 80 anos, fez testamento, deixando à Santa Casa de Misericórdia cento e cinquenta milhões de cruzeiros (valem o dobro) em ações da Companhia Cervejaria Brahma. Do legado ficarão o testador e sua espôsa usufrutuários enquanto viverem.*

O Sr. Carlos Bopp Filho vinha já contribuindo, sem divulgação, para a manutenção e expansão do referido hospital, inclusive dando-lhe imóveis situados aqui e no Rio de Janeiro.

6 Viajaram ontem pelo "Libertad" o Primeiro-Secretário Carlos Calero Rodrigues e o Segundo Secretário Rui B. de Miranda e Silva, que vão ocupar novos postos na Embaixada do Brasil em Paris.

Pelo "Provence" havia partido em dia da semana passada, o Primeiro-Secretário Geraldo de Carvalho Silas, ex-Chefe do Serviço de Informações do Itamaratí, que vai ocupar um novo pôsto na Embaixada do Brasil em Londres.

E anteontem, pelo "Rio de la Plata", seguiu o Secretário Fernando Simas Magalhães, ex-Chefe de Gabinete do Departamento Econômico e Consular do Ministério das Relações Exteriores, que vai ocupar pôsto diplomático na Embaixada do Brasil no México; enquanto o diplomata Antônio Carlos de Abreu e Silva, Secretário da Embaixada do Brasil junto ao Govêrno do Peru, deixava o Galeão, pela Braniff, com destino a Lima.

7 Novamente nomeado para exercer o cargo de delegado do Peru, junto à Comissão Jurídica Interamericana, com sede nesta Capital, chegou ontem ao Rio, pela Braniff, procedente de Lima, o Embaixador Mariano Ibérico, ex-Presidente da Côrte Superior de Justiça e ex-Ministro da Educação de seu país.

8 *O Ministro Edgard Costa não chegou ontem para os abraços dos seus amigos (que são incontáveis) e de seus admiradores. É que o ilustre jurista completou mais um ano de existência.*

Membro dos mais brilhantes do Supremo Tribunal Federal homem cuja obra jurídica constituiu um mundo de ensinamentos e orientação para todos os cultores do direito, foi o Ministro e nossa justiça eleitoral um dos baluartes na resistência legal às perturbações em que se empenharam os inimigos da ordem constitucional.

Hoje 28 de fevereiro, terça-feira, às famílias dos soldados brasileiros, tão bem simbolizados em nossa edição de hoje na pessoa da Senhora Maria Antonieta Delaiti espôsa do Coronel Comandante das Fôrças Legais de Ocupação de Jacareacanga pelo seu apêlo de espôsa e de mãe em favor do restabelecimento da Paz no seio da família brasileira.

"EM NOME DO POVO"

Ouçam hoje e tôdas as têrças-feiras, às 21,35 hs., pela "Rádio Globo", o programa

"EM NOME DO POVO"

abordando sempre assuntos dos mais palpitantes da atualidade, sob o exclusivo patrocínio de

SANTOS VAHLIS

Assembléia, 104 - 4.º and. - Tel.: 42-7395

RETRATO sem Retoque

Adalgisa Nery

O DIP DE PERO VAZ

O que adianta o Brasil dar trigo? Adianta alguma coisa publicarem relatórios com safras crescentes e animadoras? Que adianta a bela produção do Rio Grande do Sul, ou adianta dizer que em Sta. Catarina vão incentivar o plantio dêsse cereal ou adianta relembrar com nostalgia que Goiás, em tempos passados e não muito remotos, produziu o melhor trigo do Continente? Adianta dizer que o govêrno estimulará o fazendeiro e fará acôrdos com A ou B?

O solo dá. Cumpre com magnífica dignidade, a sua missão. A terra acariciada agradece com colheitas douradas. O fazendeiro na hora de mergulhar o grão no solo, mergulha também as suas esperanças. E fica esperando. E depois? Depois, o trigo nasce, inunda os campos, oferece aos olhos das madrugadas uma paisagem de fartura divina. E depois? O trigo fica amontoado, e fazendeiro sente o corpo sem alma e o govêrno vira a página dactilografada do discurso, e passa para outro programa porque neste Brasil, o que vale mesmo é discurso. Ninguém vai mesmo fazer nada então, para que repisar temas superados? O Pero Vaz Caminha fêz muito bem em morrer depois que inaugurou o primeiro DIP no Brasil. Se vivo fôsse, aquela frase tão conhecida e explorada, teria de ser acrescentada com uma ressalva.

Países de terras cansadas e exaustas, se preocupam em vivificá-las, em recuperá-las num trabalho de verdadeira plástica modernissima, a fim de libertarem-se dos elos que os prendem amargamente ao estrangeiro. Nós, com essa enormidade de território virgem onde provado está em vários Estados, que "em se plantando dá", preferimos deixar o trigo apodrecer, preferimos arrasar com o ânimo do fazendeiro, preferimos apenas constatar que, plantando dá e mais nada. Certamente o govêrno espera que uma notável descoberta norte-americana produza o trigo voador: êle se planta, êle se colhe, êle se ensaca e êle mesmo se transporta diretamente para os centros consumidores. Está aí no que deu a gabolice exagerada e unilateral de Pero Vaz Caminha!

Contou tanta vantagm, espalhou tanta grandeza, disse tanta maravilha da terra e esqueceu de dizer que a única coisa que o Brasil não dava era homens de acôrdo com a riqueza e glória do seu solo. E como o trigo ainda não é voador, acontece que fica e morre onde nasceu, enquanto o govêrno compra êste cereal no estrangeiro para a COFAP dar vasas à sua ocupação, de acôrdo com a sua alma danada, a de judiar e perseguir o povo. A dificuldade não é saber o que o solo brasileiro produz. A dificuldade está em saber um meio de fazermos a transfusão de um pouco da dignidade do solo para o caráter dos homens de govêrno!

Qual será o método de fazê-los criar um pouco de vergonha diante de tanta desidia e indolência? O problema é clarissimo. Sem transportes, sem armazenagem, o trigo segue o mesmo critério empregado pelas autoridades em relação à infância brasileira abandonada. Para que trigo, se podemos trazê-lo do estrangeiro? Para que uma infância viva, sadia, se podemos importar homens de outros países para substituir o nacional?

Uma boa surra em praça pública com as devidas cabeças raspadas, em todo aquêle que tendo por dever colaborar para o bem-estar do País, ficou em conversa fiada em gabinetes refrigerados politicando com o compadre do seu município ou da sua cidade! Uma fogueira dêsse trigo abandonado por falta de providências e, bem no meio dela, o gaiato que andou de placa oficial e recebeu sem razão alguma, condecorações com salamaleques!

Se eu fôsse Deus, fechava as entranhas desta terra tão desprezada e tão pouco amada pelos seus filhos e, em vez de trigo, de minérios preciosos, de petróleo e de tantas outras graças, daria uns bons terremotos, uns valentes vulcões entremeados com tufões e, depois de acabar com os homens tão pouco merecedores dêste solo, fabricava em moldes especiais um Adão brasileiro incapaz de esquecer as palavras do Senhor: "Ganharás o pão com o suor do teu rosto".

Talvez os governos fabricados em moldes diferentes, se interessassem em estabelecer um sistema de transportes capaz de atender de maneira racional e humana, tudo aquilo que os solos estrangeiros produzem com dificuldade e à custa de artifícios, enquanto nós jogamos fora o que expontâneamente poderia fazer a fartura do povo brasileiro.

RACIONA-SE O TRIGO E SE INUNDA O PAIS DE MÁQUINAS PARA MOER "COTAS" ESCASSAS

O Brasil Possui Maquinismos Para Moer 5.200.000 Toneladas, Quando o Consumo Anual é Estimado em 2.400.000 (Reduzido Por Falta de Divisas Para 1.800.000) — Por Isso a Indústria Moageira Nacional Utiliza Menos de 50% de Sua Capacidade de Moagem — Novo Requerimento ao Sr. Ministro da Fazenda Pedindo a Suspensão de Licenças de Máquinas Para Trigo Sob Forma de Investimento de Capital Estrangeiro

Os Sindicatos da Indústria do Trigo do Rio de Janeiro e de São Paulo enviaram ao Dr. Mário Câmara o seguinte memorial:

"Exmo. Senhor
Dr. Mário Leopoldo Pereira da Câmara
DD. Ministro da Fazenda

O SINDICATO DA INDUSTRIA DO TRIGO, DO RIO DE JANEIRO e o SINDICATO DA INDUSTRIA DO TRIGO, NO ESTADO DE SÃO PAULO, no processo N.º 96 716/55, vêm expor e requerer a V. Exa. o seguinte.

1. Em exposição dirigida ao antecessor de V. Exa., em 3 de maio do corrente ano, foi analisada pelos requerentes a situação da indústria moageira nacional, especialmente no que lhe interessa a política cambial, com solicitação de providências definitivas contra a importação de novos moinhos de trigo, que estava sendo permitida até com desrespeito da legislação vigente.

2. Constatam os requerentes a ausência, até agora, de qualquer medida com o fim de pôr têrmo àquela situação e, por isso mesmo, cabe-lhes informar às autoridades competentes que os seus associados não poderiam sustentar por muito tempo uma situação em que fôssem obrigados a manter fábricas semiparalizadas, porque o Govêrno não lhes permite a livre aquisição da matéria prima, o trigo, enquanto facilita a vinda do estrangeiro, de mais maquinismos que concorrerão para agravar o problema. Raciona-se o trigo e se inunda o País de máquinas para moer "cotas" escassas.

3. Naquela exposição, os requerentes pediram a atenção do Govêrno para o mal que se praticava ao mesmo tempo contra os interêsses da Nação e o patrimônio das indústrias já existentes, autorizando-se a importação de máquinas para moinhos, quando a indústria moageira já possui capacidade para moer anualmente quatro milhões e meio de toneladas de trigo, para atender a um consumo de dois milhões de toneladas.

4. Em virtude dêsse desenvolvimento anormal originado de causas artificiais das quais as emprêsas não são culpadas, estão estas condenadas a utilizarem menos de 50% de sua capacidade, com os graves inconvenientes e reflexos notoriamente conhecidos em relação a custos de produção, preços de venda e remuneração do capital empatado.

5. Alertando o Poder Público quanto ao interêsse nacional e também defendendo legítimo direito de seus associados, pediram os requerentes que o assunto fôsse submetido ao Excelentíssimo Senhor Presidente da República, para expedição de ato que proibisse expressamente aquêles investimentos de capital estrangeiro, o que equivaleria à suspensão de tôdas as importações já que de outra forma não seriam interessantes.

6. Entretanto, já decorridos seis meses de seu pedido, permanecem os requerentes à espera de um pronunciamento, sendo do seu conhecimento estar o respectivo processo ainda em estudo na Superintendência da Moeda e do Crédito.

7. Por outro lado, observam os requerentes que os últimos atos da Administração, não são animadores quanto à solução desejada. Assim, enquanto o Sr. Ministro da Agricultura expede a Portaria N.º 341, de 11.4.55, submetendo ao seu contrôle o licenciamento das referidas importações, e V. Exa., em despacho publicado no "Diário Oficial" de 28.10.55, fls. 20.097, também determina que se observe aquela Portaria para que a importação se faça "mediante licitação das divisas necessárias", pelo outro lado, continua a SUMOC a considerar livremente os mesmos pedidos de licença, concedendo permissão para importações daquelas máquinas como investimento de capital estrangeiro ("Diário Oficial" de 27.10.55, fls. 20.056, licença n.º 33.224).

8. Consequentemente, enquanto permanece retido o requerimento de 3 de maio, que não foi à informação do Serviço de Expansão do Trigo, ou do Sr. Ministro da Agricultura, nem da Comissão Consultiva do Trigo, para o posterior encaminhamento ao Excelentíssimo Senhor Presidente da República, prevalece no assunto o exclusivo critério da SUMOC, que é o de conceder a entrada de capitais estrangeiros, sob a forma de máquinas para moer um trigo que não temos, para um consumidor que não existe, à custa de mais um credor que o País adquire no exterior.

9. Assim sendo, justamente alarmados pela agravação de um situação que, dia a dia, vai-se tornando insustentável, vêm requerer a V. Exa. seja dedicada a máxima urgência ao estudo e solução do processo n.º 96 716/55, determinando, outrossim, à Superintendência da Moeda e do Crédito, a imediata sustação do processamento de qualquer outro pedido de licença de importação de máquinas para trigo sob forma de investimento de capital estrangeiro, até que seja despachado o processo acima mencionado.

Nestes têrmos, juntando a esta uma cópia da exposição dirigida a êsse Ministério em 3 de maio do corrente ano,

P. P. Deferimento.

SINDICATO DA INDÚSTRIA DO TRIGO DO RIO DE JANEIRO
SINDICATO DA INDÚSTRIA DO TRIGO NO ESTADO DE SÃO PAULO

APOLÔNIO: — O SENADO TALVEZ APROVE, HOJE, À NOITE

Amanhã na Câmara o Aumento: Próxima Semana: Sanção de JK

Falando, esta manhã, a ULTIMA HORA o Senador Apolônio Salles, líder da maioria no Senado afirmou que o projeto de aumento de vencimentos do funcionalismo poderá ser aprovado ainda hoje, dependendo apenas do parecer das comissões sôbre as emendas apresentadas ontem.

— "Ontem foram apresentadas as últimas emendas. Estas — esclareceu o Senador Apolônio Sales — serão apreciadas hoje pelas comissões, que têm prazo de 24 horas, ou seja, até às 18,30 horas de hoje. Conforme o andamento das mesmas solicitarei uma sessão noturna e dessa forma amanhã o projeto poderá voltar à Câmara."

AUMENTO DO SALÁRIO-FAMÍLIA

Entre as subemendas de interêsse, apresentadas ontem, mereceu simpatia geral e apoio do próprio líder do PTB a de autoria do Senador Kerginaldo Cavalcanti, pedindo para aumentar para 250 cruzeiros o atual salário-família que é de 150 cruzeiros.

Sabe-se que cêrca de 190 emendas foram apresentadas à emenda do Senador Apolônio Sales, o que poderá atrapalhar muito o andamento do substitutivo de aumento.

É de justiça, no entanto, a extensão da medida ao Pessoal de Obras e Verba 3, que se enquadram dentro do teto fixado pelo Govêrno.

ADVERTÊNCIA DE FERRARI

Na Câmara dos Deputados, o líder do PTB, Sr. Fernando Ferrari fêz ontem uma séria advertência ao Senado lembrando que a presente convocação extraordinária se encerra no próximo dia 5 de março. Dessa forma, haverá, pràticamente, cinco dias apenas de sessões ordinárias.

sões ordinárias. Assim, se o Plano não fôr aprovado até 5 de março, só poderá sê-lo, na verdade, nos fins de abril a menos que o Senado se decida tratar com a máxima urgência da matéria. Foi esta a séria advertência feita pelo líder Fernando Ferrari.

A propósito, disse o Senador Apolônio Salles:

— "O Senado está cumprindo sua missão. Acredito que o funcionalismo não ficará prejudicado. Pelo menos é essa nossa intenção."

UNSP: AUMENTO JÁ E CLASSIFICAÇÃO EM SEIS MESES

A União Nacional dos Servidores Públicos (UNSP) distribuiu uma proclamação na qual alerta os servidores públicos para o perigo de apresentação de emendas que prejudicam o andamento rápido da matéria no Senado. Inteiramente pelo aumento já e por um novo Plano de Classificação dentro do seis meses, eis o que diz a nota da UNSP:

Sôbre o andamento do projeto, a UNSP fêz divulgar um manifesto, onde diz, a certa altura:

Colegas servidores públicos!

Um apêlo, um veemente apêlo. Não façam emendas pessoais, que, embora justas e humanas, virão prejudicar todo o conjunto.

O momento é de união. Não criemos embaraços a nós mesmos. Nossos filhos clamam por mais pão. Conjuguemos nossos esforços, unamos nossas vontades para que possamos, nós e nossos entes mais caros, gozar dos benefícios de um IMEDIATO AUMENTO. Unidos e coesos, poderemos, mais tarde, obter uma justa classificação em 180 dias.

União Dos Funcionários

A União Nacional dos Servidores Públicos, assim considerando, envia seu caloroso apêlo ao Senado da República, para que vote imediatamente o AUMENTO SEM PREJUIZO DA CLASSIFICAÇÃO!

E, fraternalmente, a UNSP apela para a união de todos os funcionários e de suas organizações, em tôrno do aumento imediato e da classificação em 180 dias, pois que, conseguida essa vitória, não pertencerá ela a êste ou àquele grupo, a esta ou àquela associação.

Será, por tudo e sôbre tudo, uma vitória do funcionalismo!"

SANÇÃO DE JK

Mesmo que o substitutivo do Senador Apolônio Sales só chegue à Câmara na quinta-feira, haverá possibilidade de aprovação da matéria naquela Casa até sexta-feira.

Por isso é de todo provável a sanção do projeto de aumento do funcionalismo já na próxima semana, pelo Presidente Juscelino Kubitschek.

Diário do CATETE

Recordando os tempos em que estiveram juntos, como estudantes, em Paris, êle próprio como acadêmico de medicina, e seu "velho amigo" buscando aperfeiçoar sua técnica de pintor, o Presidente Juscelino Kubitschek inaugurou ontem a exposição dos painéis "Guerra e Paz", de Cândido Portinari, no Teatro Municipal, na presença de um grande número de convidados, dentre os quais se destacavam os Ministros da Educação do Exterior e da Fazenda, o Prefeito do Distrito Federal, o Corpo Diplomatico, etc. Os painéis, como é do conhecimento público, são destinados ao edifício das Nações Unidas, em Nova York, constituindo um presente do govêrno brasileiro àquele organismo internacional. Pintados em madeira compensada, à prova de água, os dois painéis têm um total de 280 metros quadrados, medindo cada um dez metros de largura por 14 de altura. Iniciados em abril de 1955, foram terminados em dezembro do mesmo ano, tendo custado ao govêrno a importância de Cr$ 2,800,000,00. Colaboraram com o Mestre Portinari em sua confecção os artistas Rosinha Leão e Enrico Bianco.

Congelamento Dos Preços Dos Gêneros de Primeira Necessidade

A mais importante medida assentada ontem pelo Presidente Kubitschek no decorrer de reuniões que manteve com os dirigentes dos órgãos diretamente responsáveis pela produção e distribuição dos gêneros de primeira necessidde foi a referente ao congelamento dos preços dos produtos alimentícios essenciais ao consumo do povo.

Na realidade, a "batalha pela alimentação", que constitui um dos principais pontos do programa do atual govêrno, vem sendo travada desde os primeiros dias, isto é, desde que o sr. Juscelino Kubitschek assumiu o Poder. Quase diariamente, o Presidente tem tratado do assunto, não só com seus técnicos e assessores, como também com representantes das classes produtoras, cooperativas, COFAP, SAPS, órgãos dos Ministérios da Agricultura e da Viação, etc., a fim de que todos cooperem no grande plano que visa a elevar o padrão alimentar do povo brasileiro.

Êsse plano, que prevê a construção de silos e armazens, ampliação dos meios de transporte, estímulo à produção através de crédito amplo e fácil, e medidas de controle para impedir o aumento dos gêneros imprescindíveis à mesa das classes menos favorecidas, está praticamente concluido e já em execução.

Uma das etapas mais importantes, foi precisamente a completada ontem com a decisão relativa à necessidade de um congelamento imediato dos gêneros alimentícios de primeira necessidade.

Entre as pessoas que têm participado com maior assiduidade dêssas reuniões, nos últimos dias, está o deputado Josué de Castro.

Navios Estrangeiros Podem Carregar Açúcar

Os usineiros pernambucanos (por intermédio de sua Cooperativa) telegrafaram ao Presidente expondo a grave situação em que se encontra o pôrto de Recife, onde se acumulam, à falta de transporte, quase quatro milhões de sacas de açúcar.

Em menos de 48 horas, o sr. Juscelino Kubitschek resolveu o problema, após ouvir o Ministro da Viação, comandante Lúcio Meira.

A solução foi a seguinte: **autorizar a utilização de navios estrangeiros para o carregamento de açúcar.**

"Metro", Dentro de Curto Prazo

— O govêrno está disposto a mobilizar todos os recursos disponíveis para construir o Metrô carioca dentro do mais curto prazo — disse ontem o sr. Juscelino Kubistschek no decorrer da audiência especial que concedeu ao prefeito Sá Lessa, ao engenheiro Silvain Willing, do Metrô de Paris, ao vereador Paes Leme e a outros membros da comissão do Metrô carioca.

O assunto foi longamente debatido. Nada menos de trinta emprêsas industriais e bancos franceses e suíços enviaram propostas para a construção do nosso Metropolitano.

Banco de Crédito Real de Minas Gerais S. A.

66 ANOS de bons serviços

Investimentos

O embaixador James Dunn, acompanhou ontem ao Catete, os srs. J. Robert F. Boomer, presidente da American Brazilian Association, John F. Mc Kiernam, presidente da Coffee Association, Gracie, presidente da American & Foreign Power Corporation e o sr. Byron Calhonun presidente da International Hotels Corporation. A Coffee Association compra ao Brasil mais de 60 milhões de dólares de café anualmente e a firma do sr. Gracie, possuidora de uma fábrica de fertilizantes, já investeu mais de 5 milhões de dólares em São Paulo. O sr. Byron, dono de uma das maiores cadeias de hotéis do mundo (Tamanaco, de Caracas, Nacional, de Havana, etc.), pretende construir dois grandes hotéis para turistas, no Brasil, desde que o Govêrno estimule um grande plano turístico.

Grandes investimentos privados, norte-americanos, estão, portanto, à vista.

Barriga

Tudo é pretexto para os inimizos do Govêrno. Eis mais um exemplo: o Presidente da República nomeou o sr. Edgard Leite Ferreira para a presidência da COAP do Ceará. Pois bem. Isso bastou para o vespertino da Rua do Lavradio acusar-se o Govêrno de aliado aos mais ferozes elementos do partido comunista. Mas tudo não passou de "barriga", como se diz em linguagem de jornal. Explica-se a confusão: o novo presidente da COAP do Ceará tem exatamente o mesmo nome do sr. Edgard Leite Ferreira, secretário geral da UNSP. Êste não foi nomeado para coisa nenhuma.

Já estão assinados todos os decretos de nomeação dos novos presidentes de autarquias. Hoje mesmo êsses nomes serão conhecidos.

O Algodão Paulista em Duas Horas de Debates

Durante cêrca de duas horas o sr. Juscelino Kubitschek tratou ontem com as classes produtoras de São Paulo do problema do preço mínimo do algodão paulista e a colocação da última safra no mercado externo. Estiveram presentes a reunião o representante do govêrno bandeirante, sr. Paulo de Castro Viana, secretário de agricultura; os presidentes da Federação das Associações Rurais de São Paulo, da Sociedade Rural Brasileira, do Sindicato do Comércio exportador, da FARESP, da Cooperativa Central Agrícola, da Bolsa de Mercadorias e mais o vice-presidente da República, sr. João Goulart e o comandante Amaral Peixoto.

Todo o apoio do Govêrno foi dado à solução do problema que tão decisiva importância apresenta para a economia de São Paulo e do país.

Estillac Leal (Zeno)

O general Nelson de Melo entrou no gabinete presidencial ontem, cêrca das 11 horas da manhã, em companhia do general Zeno Estillac Leal. Pouco depois, o chefe do Gabinete Militar saiu deixando a sós o Presidente e o general Zeno.

O encontro durou cêrca de meia hora.

Imprensa Estrangeira

Ainda esta semana (possivelmente amanhã, quarta-feira), o sr. Juscelino Kubitschek reunirá, no Catete, a imprensa estrangeira para uma entrevista coletiva.

O ponto principal da entrevista será o programa de investimentos europeus e norte-americanos no Brasil, já em franco desenvolvimento.

SOLIDARIEDADE DA MESA AO DEPUTADO MÁRIO GOMES

Repelida Pela Câmara a Afronta do Juiz Valporé ao Congresso!

"Os Atos Dessa Autoridade Tocam Sempre as Raias do Escândalo" — Se Assinou Por Engano é Irresponsável — Na Câmara os Acontecimentos de Jacareacanga — As Declarações Atribuídas ao Senhor Juarez Távora — Três Governadores no Tiradentes

O Deputado General Mário Gomes (PSP — Paraná) deu-se por desagravado, no incidente com o Juiz Valporé Caiado de castro, em face do ofício da Mesa da Câmara, repelindo enèrgicamente a tentativa de humilhação ao Congresso Nacional, na pessoa do representante paranaense, por parte do referido magistrado.

Conforme se recorda, o Juiz Valporé de Castro, havia se dirigido ao presidente da Câmara, solicitando urgentes providências no sentido de que fôsse mandado apresentar a Juízo, no dia 2 de março, às 12 horas, para depor como testemunha de acusação, em determinado processo-crime, o Deputado Mário Gomes.

Antes, o mesmo magistrado já havia mandado intimar o Sr. Mário Gomes para que se apresentasse naquele Juízo, em dia e hora marcados, sob pena de processo por crime de desobediência.

Inconformado com os têrmos dos ofícios, considerados ofensivos à sua pessoa, na ameaça de responsabilidade criminal que lhe fazia o Juiz Valporé de Castro, o Deputado Mário Gomes lançou seu veemente protesto do plenário da Câmara. E, ontem voltou a expressar-se em palavras de congratulações com a Mesa, pela forma por que deu por encerrado o incidente.

Declarações do Deputado

Em declarações à reportagem, acentuou o deputado Mário Gomes:

— Achei os dois atos do ilustre e cuidadoso magistrado, atentatórios às prerrogativas do Congresso Nacional, porque eram êles dirigidos a um dos seus membros, modesto é verdade, mas cônscio dos seus direitos.

— Por isso, fiz o protesto da tribuna da Câmara, tendo o nobre deputado Luiz Garcia, líder da UDN, numa atitude que considerei bastante louvável, procurado justificar aquela autoridade, levando a conta de engano o ato por mim considerado altamente ofensivo à minha pessoa. A justificativa do ilustre líder viria ainda mais agravar a situação daquele juiz que eu não considero tão irresponsável, ao ponto de assinar um documento de tal gravidade, por engano sem atender para os efeitos que êle iria produzir.

Escandaloso

Terminando o deputado Mario Gomes foi positivo:

— Não acredito que Sua Excelência tenha feito o ofício sem a preocupação de atingir o Congresso Nacional porquanto essa mesma autoridade tem por costume dar aos seus atos um cunho de publicidade que muitas vêzes loca às raias do escândalo.

Jacareacanga

Continuam repercutindo na Câmara os acontecimentos de Jacareacanga.

Ontem tratou do assunto o deputado Bruzzi Mendonça que esposou a tese do Partido Socialista mas silenciando a êste respeito. De fato o deputado Bruzzi de Mendonça sustentou a mesma tese do deputado Aurélio Viana de acôrdo com a qual era uma estranha coincidência a de que os aviadores insubordinados tivessem escolhido, exatamente a Amazônia para campo de suas operações.

Não se devia responsabilizar, diretamente, os mesmos aviadores, que talvez, estivessem agindo como "inocentes úteis", mas perguntou o deputado Bruzzi de Mendonça:

— E se êsses rapazes permanecerem meses em Jacaré-Acanga, cujo acesso é dificílimo? Não estará comprometida a ação da "Petrobrás", na pesquisa do petróleo em Nova Olinda e Abacaxis? E qual é o argumento principal que se levanta contra a exploração petrolífera pelo Estado? Não é o da lentidão ou da demora de suas atividades?

Outra Coincidência

O deputado Josué de Sousa não compreendeu o ponto de vista do sr. Bruzzi de Mendonça, contestando-o através de um discurso no qual pretendia tratar das "Vendas a prestações".

O deputado Josué de Sousa foi quem sustentou, da tribuna da bancada, a tese separatista da Amazônia...

Declarações de Juarez

As declarações atribuídas ao general Juarez Távora foram repelidas pelo deputado Armando Falcão, que classificou de "chavão sovado" o recurso de atribuir aos comunistas influências perturbadoras, tôda vez que se tratava da análise de questões militares com reflexos políticos.

Outrossim, reagiu contra as insinuações de afastamento do general Texeira Lott, já que o atual Ministro da Guerra representa a maior garantia para as instituições vigentes.

Três Governadores

Três governadores de Estados compareceram, ontem, ao Palácio Tiradentes: Plínio Coelho do Amazonas, Muniz Falcão, das Alagoas, e Francisco Aguiar, do Espírito Santo.

O primeiro disse que tinha se avistado com o presidente da República e que o sr. Juscelino Kubistchek lhe havia prometido 14 milhões de cruzeiros para a obra de reequipamento elétrico do Amazonas.

O sr. Muniz Falcão adiantou que, por ora, "estava acertando a Casa".

— Já dimiti 400 funcionários que o sr. Arnon de Melo havia nomeado nos últimos instantes de govêrno.

O governador Francisco Aguiar foi discreto.

— Tudo calmo no Espírito Santo, foi o que se limitou a declarar.

Por Iniciativa de Juscelino

Bias e Aguiar Vão Discutir as Fronteiras Minas-E. Santo

O Presidente Juscelino Kubitschek convidou o governador de Minas Gerais, sr. Bias Fortes, para vir ao Rio de Janeiro debater em Mesa Redonda com o governador do Espírito Santo, sr. Francisco Aguiar, a questão de limites entre os dois Estados.

Aceitando o convite, o chefe do govêrno mineiro deverá chegar amanhã à esta capital.

Liderança do PSP

O deputado Rubens Martins, do PSP de São Paulo, informou-nos ontem que a bancada populista em reunião especial, deliberara aprovar a medida do rodízio na liderança, sem que, com isso, visasse atingir a pessoa do deputado Arnaldo Cerdeira, já que a providência resultaria de um ponto de vista rotineiro a ser obedecido pelo partido.

O deputado Rubens Martins é apontado como o representante que reune maiores possibilidades de substituir o sr. Arnaldo Cerdeira.

Violências em Sergipe

O deputado Nivaldo Santos, de Sergipe, enviou apêlo dramático ao sr. Amaral Peixoto, para que solicite garantias de vida para si, em virtude das perseguições e ameaças de pistoleiros alitados à Polícia Civil de Sergipe, que estão de tocaia na cidade de Boquim.

O deputado Nivaldo Santos é irmão do prefeito de Boquim, que se encontra nesta capital gravemente ferido pelo delegado do mesmo município.

Deturpadas as Declarações do General

JUAREZ CONTRA O GOLPE E CONTRA A REVOLUÇÃO!

— Não caberia a mim, mas ao próprio autor da conversa, confirmar ou desmentir versões que sôbre ela tenham sido publicadas — declarou à reportagem, na manhã de hoje o Sr. João Mangabeira, Presidente do Partido Socialista a propósito do encontro mantido pelo General Juarez Távora com os líderes da sua campanha à Presidência da República.

O General Juarez Távora, por sua vez, encontra-se acamado há três dias, acometido por fortes dores ciáticas e não recebeu ninguém nas últimas 72 horas, conforme informações que nos foram prestadas em sua residência. Tão logo fique restabelecido entretanto, é possível que o ex-candidato da FRN venha a público, através de uma nota oficial expondo a sua verdadeira posição que não coincide, em nenhum ponto, com as declarações a êle atribuídas por um vespertino, ontem.

Contra o Golpe

Em linhas gerais a conversa mantida pelo General Távora com os chefes dos Partidos que o apoiaram girou em torno dos seguintes pontos:

1) O General continua inteiramente contrário a qualquer solução extralegal para o problema político brasileiro.

2) É firmemente contrário às perturbações causadas por dissenções militares que só podem favorecer aos inimigos do regime.

3) Não põe em dúvida a legitimidade do govêrno e acha que os vícios constatados na eleição de outubro não foram maiores do que aqueles que levaram ao poder os Srs. Marechal Dutra e Getúlio Vargas.

4) É pelo fortalecimento e união das Fôrças Armadas.

5) É inteiramente contrário à revolução ou à exaltação de ânimos.

Encontro Com Lott

O General Juarez Távora confirmou, ainda, o encontro que mantivemos com o General Teixeira Lott, com quem debateu em têrmos francos e cordiais a situação geral do país, sendo inteiramente inverídico que haja proposto o afastamento do Ministro da Guerra e afirmando que o chefe do movimento de 11 de novembro é também favorável a um movimento de pacificação das Fôrças Armadas.

Escolhidos os Novos Dirigentes Dos IAPS

Os Nomes Para os Comerciários, Transportes e Cargas, Ipase, IAPI e Marítimos — Valores Novos, Dos Estados

Depois do encontro de ontem com o Vice-Presidente João Goulart, o Presidente Juscelino Kubitschek já teria assinado os primeiros atos de nomeação para as autarquias de previdência social. As designações recairam em nomes estaduais, ligados ao PTB.

IAPC Com a Bahia

O Professor da Escola Politécnica da Bahia, Elivaldo Chagas de Oliveira, será o novo Presidente do Instituto dos Comerciários e foi indicado para o cargo pelo PTB baiano, na pessoa do Deputado Alaim Melo.

IAPETC Para Pernambuco

O Deputado Barros Carvalho, dirigente do PTB pernambucano indicou o Sr. Arlindo Maciel, advogado no Recife para a direção do I. A. P. E. T. C. Nome novo mas identificado com os problemas das autarquias.

IPASE

Para o IPASE vai o Sr. Sadock Mota. O Sr. Paulo Gentile voltará à direção da Carteira de Aplicação de Fundos da autarquia.

IAPI e IAPM

O Sr. José Raimundo, Deputado petebista mineiro (estadual) será o novo Presidente do IAPI, enquanto o Sr. Waldir Simões irá para o Instituto dos Marítimos.

Nas próximas horas deverá ser escolhido também o Presidente do Instituto dos Bancários. Apesar de seu caráter oficioso, tais notícias não foram ainda confirmadas pelo Catete.

Sindicato da Construção Civil

Um numeroso grupo de trabalhadores em construção civil promoverá hoje, às 18 horas, na sede do Sindicato da classe uma reunião com a finalidade de apresentar a chapa de oposição à já lançada e composta de elementos da atual diretoria, para a disputa do próximo pleito naquela entidade. Nessa reunião a comissão submeterá aos trabalhadores o programa elaborado e a ser cumprido pela chapa de oposição. Essa chapa, encabeçada pelo trabalhador Jorge Pereira Machado, disputará o pleito com a denominação de "União e Renovação". Todos os trabalhadores em construção civil são convidados a participar da reunião.

SOLUPAN
DETERGENTE
POUPA O TRABALHO DE ESFREGAR O CHÃO!

LUZ lâmpada lâmpada
PHILIPS
PHILIPS Argenta

Vida Boa de quem tem
ASPIRADOR DE PÓ
ARNO
limpa tôda a casa com a máxima facilidade e com o mínimo consumo de energia elétrica.

Enceradeira
ARNO
Super
raspa, encera e lustra sem trocar de peças. É mais baixa: por isso limpa melhor embaixo dos móveis.

Compre ARNO com as MAIORES FACILIDADES... nas melhores casas do ramo

ARNO
A MAIOR FÁBRICA DE MOTORES ELÉTRICOS E DE APARELHOS DOMÉSTICOS DA AMÉRICA LATINA

PLANO PARA SEPARAR LOTT E NEREU DE KUBITSCHEK

MEDEIROS LIMA

A campanha desfechada nos últimos dias contra o General Lott e o Ministro Nereu Ramos, como uma espécie de corolário dos acontecimentos que culminaram na rebelião de alguns oficiais da Aeronáutica, estava sendo esperada desde algum tempo. Sabe-se, por exemplo, que alta personalidade com posição definida no Govêrno foi advertida a êsse respeito, com bastante antecedência, por um representante da oposição que não participa de muitos pontos de vista atualmente defendido por seus líderes. Essa informação foi plenamente confirmada depois através das primeiras entrevistas concedidas por dois oficiais superiores da Marinha, cujas declarações procuravam atingir frontalmente o Ministro da Guerra, deixando de lado a pessoa do Presidente da República. Os sucessos posteriores revelaram plenamente a adoção daquela tática, que consiste exatamente em apresentar o General Lott como o único entrave sério a uma conciliação das Fôrças Armadas, divididas em consequência do pronunciamento de 11 de novembro. Por outro lado, os líderes oposicionistas o apontam como uma pedra no caminho da conciliação com o Govêrno. Esta atitude foi recentemente definida, através de artigo publicado em um dos órgãos líderes do movimento de resistência ao Presidente da República. Escrito por um dos mais eminentes representantes da UDN na Câmara dos Deputados, o que ali se pedia, em resumo, era o afastamento puro e simples de Lott da pasta da Guerra, como meio mais fácil para o entendimento geral. Sua cabeça é solicitada assim, a Juscelino como preço da paz que agora lhe é negada.

Nereu Visado

Indiretamente essa campanha estende-se a Nereu Ramos, pois são bastante conhecidas as íntimas relações políticas que neste momento o prendem a Lott, pois a êste é que deve, em grande parte, sua presença no govêrno. Nas últimas quarenta e oito horas desencadeou-se uma onda de intrigas em que se visava especialmente o Ministro da Justiça. O pretexto para isto originou-se da notícia de que Alvaro Lins, chefe da Casa Civil da Presidência da República, havia presidido uma reunião de líderes de bancadas do PTB e do PSD, na qual se discutira problema de natureza administrativa. Concluiu-se daí apressadamente ou má-fé que Nereu Ramos, estaria sendo pôsto à margem por Kubitschek. Êste ao delegar poderes ao seu Chefe da Casa Civil para presidir reunião dessa ordem, estaria procurando hostilizá-lo deliberadamente. A êsse propósito chegou-se mesmo a insinuar que Nereu, suscetibilizado, teria apresentado pedido de exoneração.

Tôdas essas insinuações não passam de manobras destinadas a provocar cisão no Govêrno ou a dar pelo menos a impressão de divergências internas profundas, tendo-se sempre em vista debilitar a posição do General Lott e do Ministro da Justiça.

A propósito recorda-se que a UDN já se utilizara desse mesmo processo em 1946, quando tentou debilitar a posição do PSD junto ao govêrno de Dutra através da formação de uma comissão interpartidária, a pretexto de estudo e execução de planos administrativos. Desta manobra resultou sua participação no ministério sem que se verificasse o correspondente apoio político do partido ao Presidente. Mais típico foi a campanha desenvolvida contra a presença do General Estilac Leal no govêrno Vargas, então apontado como um entrave à conciliação. Vargas naquela ocasião acabou cedendo indo buscar para seu ministro da Guerra Ciro do Espírito Santo Cardoso. Homem da conciliação, tendendo para as soluções amenas, terminou surpreendido com o manifesto dos coronéis, primeiro passo para a crise de agôsto de 54.

A experiência apontada por êsses fatos, lembrados a êste colunista por uma das figuras mais responsáveis do Govêrno, indica que Kubitschek não se dispõe de modo algum a repetir aquêle episódio. Sua oposição está muito ligada à de Lott, e êle sabe que afastá-lo nas circunstâncias atuais seria uma temeridade. A resposta a tôdas essas tentativas de forçar uma cunha no Govêrno, separando Kubitschek de seu Ministro da Guerra, que se aponta agora como impopular e responsável pelas divergências entre as Fôrças Armadas, foi dada por conhecidas personalidades, cujos nomes não estamos autorizados a revelar, quando em conversa nos declararam: "Já estamos muito velhos para escorregar nessas cascas de banana que nos atiram no caminho".

O Presidente está decidido a convocar tôdas as classes a participarem dessa iniciativa sem medir meios para mobilizar os recursos financeiros, indispensáveis a um plano dessa envergadura, a que pessoalmente pretende superintender. As medidas a serem executadas, atingirão todos os setores da produção, dos transportes e de armazenagem.

Não é de todo impossível que resulte daí a extinção de alguns órgãos da economia popular, como a COFAP, cuja ineficiência é hoje reconhecida pelas próprias classes produtoras, quase sempre as mais beneficiadas pela sua política de preços.

Kubitschek sabe que com isto vai jogar uma cartada séria, pois se fracassar com seus planos de combater a carestia terá arriscado definitivamente a popularidade e até mesmo a sobrevivência de seu Govêrno. Mas êle está certo de que vencerá as dificuldades, assegurando o congelamento dos preços e executando, em alta escala, uma política de abundância através do aumento intensivo da produção. Se isto de fato ocorrer o Presidente marcará definitivamente o êxito de sua administração. Todavia é difícil prognósticos sôbre assunto tão sério sem que se conheçam os planos e os elementos de que se pretende lançar mão para sua execução. Mas a decisão com que Juscelino se entrega à luta contra a carestia é um bom indício e revela que percebeu muito claramente qual o mais perigoso adversário que tem pela frente.

SOB O COMANDO DO MINISTRO PARSIFAL BARROSO:

Trabalha-se Intensamente Para Fixar o Novo Salário-Mínimo

Organizam-se as Comissões Nos Estados e Promovem-se os Estudos Sôbre o Encarecimento do Custo de Vida — Declarações do Chefe do Gabinete do Ministério do Trabalho à Reportagem

O Ministro Parsifal Barroso, do Trabalho, determinou providências para a imediata verificação do encarecimento do custo de vida nos diversos Estados, enquanto mandava regularizar as Comissões de Salário-Mínimo, preenchendo-se-lhes os claros. Os trabalhadores, por outro lado, através de seus sindicatos, promovem estudos sôbre os salários que consideram justos. Tudo isto constitui o trabalho preparatório para a fixação dos novos níveis de salários-mínimos em todo o país.

Sôbre o assunto, ULTIMA HORA ouviu ontem o chefe do Gabinete do Ministério do Trabalho, Sr. Doménico e que, por coincidência, estava tratando do assunto à hora em que atendeu à reportagem, às voltas com inúmeros processos sôbre a organização das Comissões nos Estados.

— "Em cada Estado os sindicatos patronais e de empregados organizam, por eleição, uma lista de três nomes, disse inicialmente. São enviadas ao Ministério do Trabalho e o Ministro escolhe, dentre os nomes indicados, os vogais que comporão cada Comissão. Em conformidade com as necessidades locais a Comissão pode ser compôsta de 5 a 11 membros, sendo o presidente de livre escolha do sr. Presidente da República. A composição das Comissões é regulada pelo art. 87 e seguintes da Consolidação das Leis do Trabalho."

Quisemos saber se o Govêrno pode decretar o salário-mínimo fora das Comissões.

— "Não, — respondeu o sr. Pietro Doménico — a Lei exige a audiência das Comissões, que têm atribuições privativas determinadas legalmente."

A nossa pergunta se já estão organizadas tôdas as Comissões de salário-mínimo, esclareceu o chefe do gabinete do Ministro Parsifal Barroso que estão regularizadas apenas as Comissões do Amazonas, Rio de Janeiro e Santa Catarina. Já estão com eleições realizadas os Estados do Pará, Maranhão, Rio Grande do Norte, Pernambuco, São Paulo, Paraná, Goiás, Mato Grosso Paraíba, Sergipe e Espírito Santo. As eleições nos demais Estados, não foram feitas, apesar das providências do Ministro do Trabalho, por circunstâncias locais.

— Era desejo do Ministro do Trabalho — afirma o Sr. Doménico — que tôdas as Comissões estivessem recompostas até o dia 28 de fevereiro. Infelizmente isto não foi possível, apesar dos seus esforços.

O Salário-Mínimo

O salário-mínimo é estabelecido pela Comissão de cada Estado tendo por base a porcentagem de elevação do custo da vida, de acôrdo com os dados estatísticos colhidos pelo Serviço de Estatística e Previdência do Trabalho e os estudos locais.

Informa-nos o Sr. Piero Doménico que depois de decidido o nível do salário-mínimo local pela Comissão, cabe recurso ao Ministro do Trabalho, que o aprova ou determina a necessária retificação. Uma vez decidido, o Ministro submete a tabela ao Presidente da República, para sua homologação.

Prioridade

Fomos informados, também, que a matéria relativa ao salário-mínimo tem prioridade no Ministério do Trabalho e não lhe cabe responsabilidade pelo atraso verificado em alguns Estados, cujos sindicatos não elegeram os seus vogais.

Não pôde o chefe do gabinete do Ministro do Trabalho calcular o prazo em que terminarão os estudos para a fixação do novo salário em vista da situação já exposta. Tudo está sendo feito para que não sofra maiores delongas, pelo menos no que diz respeito à tramitação ministerial.

O Critério da COFAP na Classificação Dos Cinemas:

TODOS OS LANÇAMENTOS SERÃO AO PREÇO MÁXIMO!

Não Foram Levados em Conta as Condições de Luxo, Confôrto ou Mesmo Limpeza — Esclarecimentos do Presidente do Sindicato Dos Exibidores — Nova Reunião Hoje na COFAP

O Presidente da COFAP, Coronel Ruben Brissac, não resistiu a pressão dos exibidores e baixou nova portaria de classificação dos cinemas que vem encontrando séria reação do público.

De acôrdo com a nova decisão do Presidente da COFAP, numerosas casas que não poderiam, pelas instalações, figurar nem mesmo entre as de terceira categoria, foram incluídas entre as de primeira.

Não foi obedecido o critério do confôrto do público, nem das instalações e correspondente investimento.

Hoje, o Sr. Gilberto Ferraz, Presidente do Sindicato dos Exibidores falou-nos sôbre a portaria da COFAP revogando a decisão tomada pelo plenário relativa a classificação das casas de espetáculo, tendo êle nos declarado que tudo foi feito provisoriamente.

Procuramos saber do Sr. Gilberto Ferraz qual o critério adotado pelo presidente da COFAP e êle respondeu:

Também o "pôeira" sem refrigeração, de cadeiras duras e desenjambradas pode se considerar cinema de 1.ª categoria e cobrar os preços máximos da tabela se fôr designado para lançar filmes.

Adiantou ainda o presidente do Sindicato dos Exibidores que a COFAP, classificando as casas para a cobrança de ingressos, "agiu drásticamente, atrapalhando, inclusive, negócios feitos pelos exibidores e emprêsas distribuidoras".

Disse-nos o sr. Gilberto Ferrez que a aparelhagem para a exibição de cinemascope é muito cara. Mas reconheceu que muitas casas não têm essa aparelhagem completa e outras ainda possuem simples adaptação.

Quanto ao filme pròpriamente dito, as emprêsas distribuidoras recebem 50% da renda bruta auferida pelos cinemas.

A aparelhagem do cinemascope é uma lente e uma tela.

Afirmou-nos ainda o presidente do Sindicato dos Exibidores que o filme de cinemascope custa mais caro do que o filme em preto e branco. Conta-se, entretanto com base em dados fornecidos por técnicos que o custo do filme varia de acôrdo com a sua montagem, elenco e outros elementos que nada têm com cinemascope, vista-vision ou outras modalidades de exibição.

Hoje o presidente da COFAP realizará uma nova reunião da comissão designada para estudar do assunto em definitivo com a partipação dos exibidores.

No Mundo Dos NEGÓCIOS

1 CONFIRMA O DIRETOR DA CARTEIRA DE CAMBIO: "HÁ ESPECULAÇÃO DE ÁGIOS"!

2 FABRICAÇÃO DE ÔNIBUS ELÉTRICOS EM S. PAULO

3 DUAS NOTÍCIAS SÔBRE PETRÓLEO (AMAZÔNIA)

4 BRASIL, JUNTAMENTE COM URSS E EE. UU. NUM COMITÉ ATÔMICO (ONU)

Paulo Pook Corrêa, diretor da Carteira de Câmbio do Banco do Brasil, confirmou o noticiário desta coluna sôbre a desenfreada especulação, que vem se desenvolvendo à margem dos leilões de promessas de venda de câmbio. Salientando já terem sido ouvidas, a respeito, as Bôlsas de Valores do Rio e de São Paulo, afirmou êle a ULTIMA HORA: "Já há meses temos em pauta, no Conselho da SUMOC, uma proposta de solução para o caso, estando agora nos últimos retoques as medidas destinadas a pôr côbro às manobras especulativas". E mais não disse.

De acôrdo com suas revelações, sabe-se agora que o Banco do Brasil tem sob sua alça de mira os responsáveis pela criminosa elevação dos ágios. Um cadastro, ou melhor, uma "lista negra", com os nomes das firmas que, após licitar as divisas, deixam de liquidar as promessas de câmbio no Banco do Brasil, já deve estar a esta altura elaborada. A propósito, procuramos também conhecer o pensamento do sr. José Willemsens Jr., presidente da Bôlsa desta Capital, em tôrno do assunto. "Nada de excepcional tenho a dizer — declarou êle — sòmente que, de fato, consideramos a situação como anômala. A palavra final em tôrno do caso, ou ainda os nomes das firmas que deixaram de liquidar o câmbio, isso é com o Banco do Brasil".

PLANO PARA A EXPORTAÇÃO DE CAFÉ INDUSTRIALIZADO

Uma velha tese do sr. Valentim Bouças (objeto inclusive de controvertido editorial no Observador Econômico") alcançou vulto nos últimos dias: a exportação de café industrializado. Um dos membros da missão econômica norte-americana, que ora nos visita, apresentou ao governador Jânio Quadros um plano nesse sentido, destinado à manipulação dos cafés inferiores ao tipo 8. O plano prevê a instalação de uma grande fábrica de café solúvel, com a participação de capitais nacionais, bem como um serviço de exportação.

O CASO DAS CARTEIRAS DO BANCO DO BRASIL

Deve-se decidir ainda esta semana a questão dos ocupantes das Carteiras do Banco do Brasil. Ontem, conferenciaram com o ministro da Fazenda os srs. Paulo Pook Corrêa (Câmbio) e Ignácio Tosta Filho (CACEX). Ambos foram convidados e deverão permanecer em seus cargos. Amanhã, será realizada reunião da diretoria do Banco, que será presidida pelo sr. Sebastião Paes de Almeida.

FABRICAÇÃO DE ÔNIBUS ELÉTRICOS EM SÃO PAULO

Um grupo industrial paulista iniciará dentro em breve na capital bandeirante, a fabricação de ônibus elétricos, com uma produção de vinte unidades mensais. A notícia tem como fonte de círculos ligados à Federação e Centro das Indústrias do Estado de São Paulo. Em tempo: foi suspensa, em virtude dos protestos levantados na imprensa paulista, a concorrência aberta pela CMTC (Cia. Municipal de Transportes Coletivos) para a compra de ônibus elétricos usados nos Estados Unidos.

"DESVALORIZAÇÃO DEBILITARIA A CONFIANÇA DO MUNDO NO ESTERLINO"

Novamente, o ministro do Tesouro da Grã-Bretanha, sr. Harold Mac Millan, declara que o govêrno britânico não desvalorizará a libra esterlina. "Essa medida — disse êle — debilitará a confiança do mundo na libra esterlina, confiança que vale muito para nós e para o mundo inteiro". De acôrdo com a paridade fixada no Fundo Monetário Internacional (em cuja última reunião se debateu como tema central essa questão) o valor da libra corresponde a US$ 2,80.

DUAS NOTÍCIAS SÔBRE PETRÓLEO (Amazônia)

Junto à diretoria da Petrobrás, obtivemos confirmação de que, após atingir uma profundidade de 3.900 metros, foram abandonados os trabalhos de sondagem de petróleo em Alter-do-Chão. Tivemos, porém, ao lado dessa, uma notícia alviçareira — os trabalhos no poço de Abacaxis prosseguem animadores, tendo a sonda já ultrapassado os 1.000 metros.

ASSEMBLÉIA DO CENTRO DO COMÉRCIO DE CAFÉ

Hoje, em segunda e terceira convocação (esta com qualquer número) deverá se realizar a assembléia geral ordinária dos associados do Centro do Comércio do Café do Rio de Janeiro. A assembléia tem por objeto o exame e aprovação do Relatório e das Contas da Administração, relativas ao ano de 1954-55. A reunião dos associados será realizada na sede da entidade, à Rua Visconde de Inhaúma, número 39.

BRASIL, JUNTAMENTE COM URSS E EE. UU., NUM COMITÉ ATÔMICO (ONU)

Já se encontra nos Estados Unidos o Professor Costa Ribeiro que, na qualidade de assessor científico da delegação brasileira, tomará parte nas reuniões do Comitê de Negociações, que estudará o projeto do Bureau Internacional de Energia Atômica. Êsse Comitê é constituído de doze nações: Brasil, Canadá, França, Austrália, Estados Unidos, União Soviética, Tchecoslováquia, Portugal, Bélgica, União Sul-Africana, Grã-Bretanha e Índia. As reuniões serão realizadas em Washington, devendo ter início hoje.

O projetado Bureau tem sua origem na proposta feita pelo Presidente Eisenhower, perante a assembléia geral das Nações Unidas, em dezembro de 1954, para a organização de um "pool" atômico internacional, proposta que foi aceita em princípio por tôdas as nações filiadas à ONU. Os objetivos do Bureau consistem em fornecer materiais atômicos elaborados e assistência técnica para os programas de utilização pacífica da energia atômica, visando principalmente a produção de energia e as utilizações destinadas a melhorar as condições de vida humana.

A inclusão do Brasil no Comitê de Negociações foi decidida na última assembléia da ONU, sendo para o nosso país da maior importância sua participação nos trabalhos de organização dêsse Bureau pois, como produtor de materiais atômicos, especialmente o tório, e como país em fase de intensa industrialização, poderá beneficiar-se consideràvelmente da cooperação internacional para o desenvolvimento do seu programa atômico. Sôbre o assunto, aliás, tendo em vista a defesa dos nossos materiais estratégicos, e as bases em que deverá se processar essa "cooperação", teremos ainda oportunidade de voltar ao assunto.

MERCÚRIO

Voltou a Conchita o Filho do Casal

O juiz da 3.ª Vara de Família, Darci Lopes Ribeiro, deferiu a separação de corpos requerida por Conchita Mascarenhas Rocha contra seu espôso Mario Mascarenhas Moraes, deferindo, também, a apreensão do filho do casal.

Segundo apuramos, a diligência já foi realizada e o menino já se encontra em poder de Conchita.

Reclamam os Moradores do Edifício São Miguel

Temos recebidos inúmeras telefonemas de moradores do Edifício São Miguel, no sentido de protestar contra a falta de zêlo por parte do proprietário e administração daquele edifício, que, embora cobrem preços exorbitantes não dão a menor importância para a conservação e limpesa do prédio. Acontece que à coisa de duas semanas enguiçou o elevador principal. As reclamações sucediam-se e o proprietário do prédio nenhuma providência tomou. São os moradores obrigados a se utilizarem do elevador de serviço que também por estar avariado, sobe diretamente ao 13º andar. Dêsse andar só descendo pelas escalas, até o que reside, caso contrário não vai para casa.

INFORMA O VEREADOR LUIZ PAIS LEME:

"Capitalistas Suíssos e Franceses Interessados no "Metrô" Carioca"

— "Entreguei, ... manhã de hoje, ao Presidente Kubitschek, 36 cartas de banqueiros suíços e franceses, mostrando-se interessados em inverter capitais na Companhia do Metrô do Rio de Janeiro, isto é, na compra de ações e de obrigações dessa emprêsa a ser lançada dentro de poucas semanas".

Essa declaração foi feita, ontem, à tarde, no Palácio Guanabara, ao repórter de ULTIMA HORA, pelo Vereador Luís Paes Leme.

Reunião

Continuando, afirmou o representante trabalhista:

— "Essa entrega foi feita numa reunião com o Chefe do Govêrno, à qual compareceram o Prefeito Sá Lessa e o Sr. Willig, representante do "Metrô" de Paris. Essa reunião durou cêrca de uma hora e meia, tendo o Presidente da República ficado inteirado de numerosos aspectos do problema.

Adiantou, que, ao fim da reunião, o Presidente Kubitschek recomendou ao Prefeito que encarecesse à Comissão do "Metrô" a maior urgência nos preparativos para o lançamento da Emprêsa de economia mista, estipulada na lei número 820/55.

Podemos informar também que o Sr. Lino Sá Pereira, presidente da referida Comissão nos declarou ontem que o anteprojeto de estatuto já se encontra elaborado. O debate dessa matéria — acrescentou — terá início na reunião de amanhã, à tarde.

DOENÇAS DA PELE
Sífilis, Cancer, Eczemas, Verrugas, Espinhas, Queda de Cabelo, Furunculos etc.
Dr. Agostinho da Cunha
ASSEMBLEIA, 13, fel.: 41-1155 e 58-1059

Recebida a Denúncia Contra Cordero e Malfussi

O juiz Pedro Ribeiro Lima, da 9.ª Vara Criminal, recebeu a denúncia apresentada pelo promotor Mario Tobias Figueira de Melo contra Mestre Cordeiro e Fernando Malfussi, no caso da falsificação da carta Brandi.

Importante Assembléia no Sindicato Dos Jornalistas

Hoje, à tarde, estarão reunidos, em assembléia de seu sindicato de classe, os jornalistas profissionais desta Capital, para discutir, entre outros assuntos, o do aumento de salários para a classe. Além disto será lido para os presentes a inicial do Mandado de Segurança, impetrado pelo Sindicato, junto ao Tribunal Federal de Recursos, visando anular o ato do Ministro do Trabalho, que criou o Sindicato dos Jornalistas Liberais.

SÁ LESSA RECEBE OS VEREADORES

O Prefeito Sá Lessa introduziu uma inovação, nos contatos pessoais com os vereadores, recebendo-os, ontem, no Salão Nobre do Palácio Guanabara. Essa foi uma idéia do Sr. Azevedo Branco, Chefe do Gabinete do Prefeito, ora coroada de êxito. Por ter sido a primeira vez, parte da audiência da ontem foi filmada pelo Serviço de Documentação da Prefeitura. Numerosos representantes ficaram regiamente instalados nas belas poltronas e sofás do Salão Nobre, enquanto o Prefeito, sentado a uma mesa de mármore ia atendendo um a um, e um oficial de gabinete tomando notas.

Um ventilador só para você

Ventilador RCA Victor Portátil-individual

Gostosamente... econômicamente..., você transformará seus dias de verão em tardes de primavera. Para qualquer parte do seu lar ou do seu escritório, você levará êste moderno ventilador RCA.

Prático, eficiente, o ventilador RCA tem *ação de joelho*, permitindo-lhe, assim, dirigir o ar para o ponto que você quiser.

E mais:
- consome um mínimo de energia
- possui grade protetora niquelada
- tem 4 pás de 8", de alumínio polido
- é inteiramente pintado a duco

Garantido por um nome mundialmente famoso

RCA VICTOR

Sou um jovem comerciário, Campeão da simpatia! Acabou-se o meu calvário... Ganho mais, tenho alegria!

A Razão do meu sucesso?

"Está na Cara"

Faço a barba todo dia com

Gillette AZUL...

Sim! A simpatia é meio caminho para o sucesso. Vença também pela simpatia, conservando a boa aparência. Barbeie-se, diária e mais fàcilmente, com as inimitáveis lâminas GILLETTE AZUL num aparelho GILLETTE TECH. São feitos um para o outro. Recuse imitações. Exija sempre a *marca* "GILLETTE".

MEDIDAS PARA SALVAR O BONDE

- As novas tarifas de bondes estão sendo estudadas.
- O reajustamento tarifário, em bases adequadas, poderá salvar o serviço de bondes de um colapso.
- As novas tarifas deverão cobrir os aumentos salariais de 8.000 empregados e as despesas essenciais de operação.
- Dêste modo, as Companhias terão recursos para continuar a manutenção necessária dos 1.000 bondes e dos 470 quilômetros de linhas.
- Nenhum lucro será obtido. Depois de cobertas as despesas de operação, os eventuais "superavits" serão destinados pela Prefeitura a um fundo de melhoramentos em benefício do público usuário.

O POVO AINDA PRECISA DO BONDE

QUADRILHEIROS DE SÃO PAULO ROUBANDO AUTOMÓVEIS NO RIO

...az Pimenteira os ladrões de automóveis Welber Moreira Leite, Rubens da Silva e Apia

A Polícia Carioca Solicita a Prisão Dos Larápios — Um Dêles Vivia Como um Nababo no Seu Palacete Situado Naquela Capital — Licenças Falsas Passadas Pela Alfândega e Referendadas em Nova Iguaçu, Facilitam as Transações Delituosas — Os Detidos — Carros Novos Que Mudavam de Côr e Passaram Ràpidamente Para os Novos Donos — Altas Cifras Para o Subôrno

Em várias reportagens temos focalizado a situação da Seção de Diligências Especiais do Gabinete do Chefe de Polícia, que tem sob sua responsabilidade a descoberta de autos furtados na cidade. Sem meios suficientes para solucionar as queixas que lhes chegam às mãos, pois os furtos de automóveis crescem dia a dia com o beneplácito do "habeas corpus" para os ladrões, vem seu chefe o Major Brites se empregando a fundo com seus auxiliares na descoberta dos carros furtados, vencendo as barreiras que se lhes apresentam desmascarando os infratores da lei que vivem, como felizardos homens de negócios. Agora, mais uma grande quadrilha de carros que vinha agindo no Rio e São Paulo acaba de cair nas mãos daquelas autoridades. Seus personagens, embora réus confessos, conseguiram à fôrça de um "habeas corpus", livrar-se das garras da Polícia, prejudicando outras diligências, que com a ajuda dos detidos viria a esclarecer muitos outros furtos, que são os quadrilheiros suspeitos de autores.

Roubaram o Carro 8 Dias Depois de Sua Compra

Reginaldo Azevedo, negociante e morador na Rua Barata Ribeiro, 399, apt. 402, comprou um carro Ford, modêlo 55, nas mãos do Conde Alvaro Piano, espôso de Marta Rocha. Não havia ainda o veículo completado 8 dias nas mãos de seu segundo dono, quando foi furtado na porta do cinema Metro, em Copacabana. O fato foi levado ao conhecimento daquela Seção, sendo destacados os investigadores Capistrano, Borges e Bispo para localizar o auto. De sindicância em sindicância vieram aqueles policiais a saber que o carro havia sido levado para o Estado do Paraná, onde fora ofertado à compradores.

Apreendido o "Ford" do Negociante

Pelo mesmo policial foi também localizado o carro do negociante Reginaldo Azevedo. Tinha êle sido vendido ao proprietário de uma bomba de gasolina situada na cidade de Santo Antônio Platina, também no Estado do Paraná, pela quantia de 600 mil cruzeiros. Esta transação foi efetuada parte em dinheiro e parte em dois carros usados sendo um de marca "Chevrolet" e outro de marca "Ford Prefect". O veículo tinha no entanto a côr de sua carota mudada de verde claro para perola, o estofamento também sofreu mudança de côr, passando agora a ser preto e branco enquanto seu motor teve o número alterado. Sua placa que era ainda, quando o negociante o adquiriu, dos Estados Unidos, cidade de Virginia, estava já com outra do Estado do Rio.

Uma Vergonha

Segundo apurou nossa reportagem no meio policial, qualquer ladrão de automóvel pode conseguir uma quarta via em branco na Alfândega. Basta que disponha da importância de 20 mil cruzeiros para obte-la das mãos de funcionários desonestos daquela repartição. Êste documento que tirado sorrateiramente daquela dependência tem logo suas três outras vias inutilizadas enquanto que a última proporciona ao ladrão todos os meios para conseguir legalizar o veículo furtado. E' a quarta via uma espécie de "abre-te Sezano" dos larápios de carros da cidade.

Certificados de Propriedade a 15 Mil Cruzeiros

Além da vergonhosa trapaça que se faz na Alfândega e que a Polícia tudo vem fazendo para prender em flagrante os desonestos funcionários, outro setor do Estado do Rio trabalha em consequência daquele documento. E' êle a Inspetoria do Trânsito de Nova Iguaçu, que fornece certificados de propriedade a razão de 15 mil cruzeiros a quem apresentar a mencionada quarta via, tirada ilegalmente da Alfândega. Não é preciso dizer que os ladrões de autos do Rio só emplacam os carros furtados depois daquelas transações. O carro roubado com o número de seu motor já adulterado, vai para Nova Iguaçu e dali corre vários Estados sendo em todos êles reemplacados até voltar para nossa cidade onde então recebe a licença definitiva, que lhe facilita à venda.

Descoberto Mais um Carro Furtado

Na cidade de Londrina no Estado do Paraná, para onde fôra destacado o investigador Capistrano a fim de localizar o Ford 55, veio aquele policial a descobrir que ali havia sido negociado outro carro, também roubado do Rio e da marca "Chevrolet" 54. Foi seu comprador o fazendeiro japonês Matsuru Tshizaki, que dera pelo mesmo a importância de 450 mil cruzeiros. Êste interrogado pelo investigador declarou que adquirira o auto das mãos do indivíduo Welber Moreira Leite, proprietário de uma bomba de gasolina na cidade de Jabaquara, em São Paulo. Informou ainda Massuru ao policial que Welber voltou àquela cidade oferecendo agora um "Ford" 55, de capota perola e o resto em côr verde. Estava descoberto o auto do negociante de Copacabana, pensou o policial, pois a descrição era idêntica a do mesmo.

Pedida a Prisão do Quadrilha de S. Paulo

Incontinente foi o caso revelado à Seção de Deligências Especiais que por intermédio de seu chefe solicitou as autoridades de São Paulo a prisão de Welber e seus dois sócios e quadrilheiros Rubens Juventino da Silva e Apiacaz Pimenteira, todos residentes na bomba de gasolina sita na Alaméda Guaiós, 542. Estes trazidos para o Rio confessaram que compraram os carros da mão do indivíduo Clery Crato Ferreira, que fazia ponto no café Amarelinho na Av. Rio Branco. Acrescentou ainda Welber à Polícia que sabia que os carros mencionados eram furtados, pois certa feita Clery embriagado contou que os autos haviam sido roubados nas ruas do Rio e que da quadrilha fazia parte também os ladrões Olavo Marques e Américo de Souza, vulgo "Moreno", este falecido há dois meses em Itapiruna no Estado do Rio. A Polícia no entanto não conseguiu deter estes dois elementos da quadrilha do Rio, que fugiram.

Welber Vive Num Palácio em S. Paulo

Numa busca levada na casa de Welber que reside num palacete próximo à sua bomba de gasolina, constatou o policial Capistrano que goza êle de um conforto só comparado aos homens de grandes negócios.

em 84 prestações Sem juros mensais
a partir de: Cr$ 411,00

Adquira agora, em nova iguaçu um magnífico terreno no PARQUE FLORA

Valorização garantida

• O Parque Flora está situado à margem direita da Rodovia Pres. Dutra e dista 8 minutos, de lotação, da cidade de N. Iguaçu. O lotação Linha José Bulhões atravessa o loteamento e sai da cidade a cada 5 minutos, além de outras linhas de lotações e ônibus.

• O Parque Flora já conta com mais de 100 residências, tendo Igreja, Escola (em 2 turnos), Cinema e amplo Comércio e Indústria.

• Completa urbanização, com ruas, avenidas e praças arborizadas. Instalações de luz e fôrça. Aguas em abundância.

AREA MEDIA DOS LOTES: 525 m.²

NÃO PERCA ESTA MAGNÍFICA OPORTUNIDADE DE FAZER UM NEGÓCIO REALMENTE VANTAJOSO!

Vendas e informações: No LOCAL e

FLORA CONSTRUTORA, LTDA.
Av. Erasmo Braga, 227 - Salas 1208/9
Tel. 22-2271

Organização de Vendas, a cargo de HILTON CRUZ

IMOBILIARIA KELMO LTDA.
Av. Rio Branco, 151 - 11.º andar - Sala 1.102
Tel. 32-7845

IMPERIAL

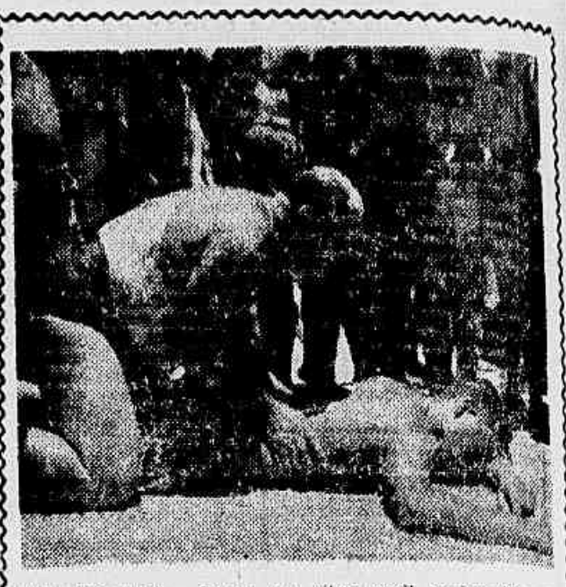

"Um, dois, três" — Repete, com ritmo, o salva-vidas que já aplicou os conhecimentos da respiração artificial em milhares de pessoas que a êle devem a vida

"Zé Marinheiro" Deixa o Pôsto da Urca:

APÓS 20 ANOS DE LUTA O MAR VENCEU O "SALVA VIDAS"

Uma Lesão no Coração, a Responsável Pelo Afastamento do Homem Que se Orgulha de Ter Salvo Até Senadores, Mas Cuja Maior Felicidade é Ter Feito Amigos e Evitado Dramas em Lares Humildes

A notícia imediatamente se espalhou: o "Zé Marinheiro", que há vinte anos vem ocupando o lugar de salva-vidas na Praia da Urca, iria deixar o Pôsto. O motivo é também triste: uma lesão no coração de José da Silva, é êste seu nome, provocou o lamentado afastamento.

Durante duas décadas, aquêle homem imenso, com suas pernas fortíssimas e seus braços poderosos, possuidor de um fôlego quase sôbre-natural vinha sendo a maior garantia para os que procuravam nas águas da Urca alguns momentos de prazer. Disse sôbre êle um frequentador assíduo da praia:

—"A segurança que sentíamos quando "Zé Marinheiro estava em seu pôsto era qualquer coisa de maravilhoso. Não havia ondas nem ressacas, por mais violentas que êle não enfrentasse e vencesse para atender a um chamado aflito de socorro".

Amigos em Profusão

Na tarde de ontem, nossa reportagem, foi encontrar o "Zé Marinheiro" no seu último dia de serviço. A criançada o cercava, pois sabendo que iria deixar o pôsto, queria aproveitar os últimos momentos da permanência do Zé palestrando com êle. Muitos agradeciam-lhe pelo salvamento de um parente ou um amigo arrancado da fúria do mar por "Zé Marinheiro".

Perguntamos a êle o que sentia naquele momento:

— "Tristeza por me ir embora e felicidade por ter podido, com a ajuda de Deus, salvar vidas importantes e evitar desêspero nas famílias humildes".

E apontando a pequena multidão que o cercava:

Debaixo dêste peito poderam abriga-se um coração que sòmente quatro lustros de luta contra a fúria do mar conseguiram vencer

— "Mas o melhor é saber que se fêz amigos".

Agora terá que abandonar seu esporte predileto — a natação, pois o esfôrço imenso de quatro lustros maltratou de forma irreparável seu coração bondoso.

Mas não há de ser nada; foram precisos vinte longos anos para que um mar violento cheio de correntes traiçoeiras e ondas gigantes vencesse o homem que sempre contra êle lutou.

O CRIME DA RUA DO SENADO:

O Relógio de Manolo Revelará o Criminoso

Reviravolta no Trucidamento do Casal de Espanhóis — O Criminalista Hugo Severiano Declara Que o ex-Empregado do Coronel Está Mentindo — Na Polícia Técnica: Inquérito em Fase Final

Reviravolta inesperada está para se verificar no chamado crime dos espanhóis, em que figura até agora para a polícia, como maior suspeito o Coronel do Exército, Salomão Guimarães Abitan, proprietário do depósito onde foi encontrado morto o casal.

Isto porque, em face dos rumos que o processo, já em fase final, na Polícia Técnica, vem tomando, tendo-se como certo que o delegado Diógenes estaria no propósito de indiciar o militar, Nelson Cândido de Paulo e Jaime Fernandes, (êstes dois últimos empregados do oficial), o coronel deliberou contratar os serviços do criminalista Hugo Severiano Ribeiro, que já na última acareação levada a efeito em cartório, estêve presente, ao lado do Coronel Juscelino Almeida, designado pelo Ministro da Guerra, para acompanhar o caso, a pedido do Chefe de Polícia.

O Fato Jurídico

Apesar de não haver ainda examinado os autos (por não ter exibido inclusive sua procuração ao delegado Diógenes) o dr. Hugo estabeleceu suas primeiras conclusões, com o pouco que ouviu e os subsequentes esclarecimentos prestados pelo seu cliente. Assim é que, embora recusando-se a conceder entrevista, o referido criminalista teve ocasião de debater certos pontos com o repórter de ULTIMA HORA, afirmando, então, que juridicamente falando o ex-empregado Nelson Cândido (que hoje acusa o antigo patrão) e Carlos Martins (que também trabalhou para o coronel) permanecem com a "bomba", isto é, o relógio que pertenceu a Manolo e foi encontrado sob o colchão do quarto do primeiro. Nelson confessou que foi êle quem colocou o objeto ali, com isso incriminando-se, não obstante as distificativas que procurou apresentar.

Capaz de Muita Coisa

Considera o dr. Severiano Ribeiro que Nelson não é assim tão inocente quanto parece, mesmo porque confessa e repete, friamente, que se prestou ao papel de inculpar um possível inocente, no caso Carlos Martins. Invadindo o terreno da Psicologia concluí o causídico que um homem capaz de praticar tal ato conscientemente é possível de coisa pior. Por isso o dr. Hugo Severiano está disposto a dar grande atenção à referida testemunha e indiciado certo.

Contradições e Falhas

Já a essa altura, relembrando os fatos, torna-se evidente que Nelson não revelou a verdade por inteiro (se é que não mentiu). Ao que se sabe não foi êle acareado com Carlos Martins, mentiu. Ao que se sabe não foi êle acareado com Carlos Martins, providência indispensável em face das acusações dêste último que asseverou ter sido Nelson homem de confiança do cel. contra quem se virou de repente, chegando mesmo a afirmar que o seu patrão era ligado intimamente a oficiais espanhóis e membros do Partido Colorado, naquele país. Acresce, ademais, que a polícia do 6.º D. P. (que estava com o inquérito) garantiu haver revistado Nelson, (que a conduziu ao barraco de Carlos Martins) antes dêle penetrar no quarto. Tal contradição não foi bem esclarecida, até agora, embora constituia ponto de capital importância, em face da assertiva de Nelson, de que colocou o relógio de Manolo sob o colchão de Carlos, a mando de Jaime Fernandes (empregado da confiança do cel.) que, por seu turno lhe teria dito ter recebido a ordem do próprio militar.

SEBO NOS CHURRASCOS: O DONO NA DELEGACIA

Diligências na "Churrascaria do Leme" — Impedido o Funcionamento Daquele Estabelecimento Que Atentava Contra a Saúde Dos Seus Frequentadores — O Que Constatou o Médico Sanitarista

Dando prosseguimento a sua campanha de saneamento nos vários estabelecimentos comerciais da cidade, que manejados por inescrupulosos comerciantes, fornecem ao público consumidor produtos considerados condenados pelo Departamento de Saúde da Prefeitura, o Dr. Aldo Rangel, sanitarista daquele Departamento, em batida realizada na noite de ontem, na Churrascaria do Leme, de propriedade do comerciante Graciano Monteiro da Silva, apreendeu grande quantidade de sebo deteriorado e não obstante, contendo baratas a seu redor, era utilizado no lugar da gordura de porco, no preparo dos quitutes ali servidos. O ganancioso comerciante foi detido pelo médico, e levado para a Delegacia do 2.º Distrito Policial, a fim de prestar esclarecimentos. Quanto ao serviço de cozinha daquela churrascaria foi impedido, até que sejam usados produtos realmente normais para o consumo público. Durante a semana corrente várias outras batidas serão realizadas em locais diferentes da cidade.

NA ESTACA "ZERO" O NOVO CRIME DA MALA

Prosseguem as diligências encetadas pelas autoridades do 17.º Distrito no sentido de deslindar o caso da mulher que foi encontrada morta no interior de uma mala, nas matas do Corcovado. Várias pistas têm sido seguidas sem resultado prático. Todavia as investigações prosseguem, mas o ponto principal — a identidade da vítima — até agora permanece sem solução. Ainda esta semana, o Instituto Legal deverá fornecer o laudo cadavérico que muito auxiliará o trabalho que vem se desenvolvendo.

Palco da Vida

BALEADO POR TRES

Aguardava condução numa parada de bondes situada no Largo da Cancela, quando foi surpreendido por três indivíduos desconhecidos, que, armados de revólveres lhe exigiram tudo o que de valor possuisse. Como o 3.º sargento reformado da Marinha Roberto de Castro Menezes (26 anos solteiro, Rua Maria Luísa, n. 61) recusasse o pedido, foi agredido a socos e pontapés pelos larápios, que o puseram a correr, juntamente com outros populares que presenciaram a cêna, e não obstante, desferiram vários tiros contra si, dois dos quais foram atingir-lhe na região abdominal e mão direita, respectivamente. A vítima foi medicada no Hospital Sousa Aguiar, e dali removida para o Hospital Central da Marinha. Os agressores fugiram e as autoridades policiais estão no seu encalço.

ROUBAR BANANAS É MAU NEGÓCIO...

O Francisco Ribeiro fêz as contas: "a dúzia de bananas está custando um bocado. Vender alguns cachos até que seria um bom negócio". O Francisco, porém, não tinha dinheiro (o que não é de estranhar, pois o homenzinho não quer nada com o trabalho) para adquirir honestamente as frutas amarelas e resolveu roubar algumas para iniciar o negócio. Arranjou um sócio: seu companheiro de "sem profissão" Sebastião Pereira da Silva. Mas quando deitaram a mão em alguns cachos be... amarelinhos na quitanda do "Seu" Manoel chegou o guarda-civil n. 280 que os conduziu ao 23.º D. P.

"QUE IMORAL"

— "Mais que sujeito sem vergonha" comentou a mulher magrinha que com uma gorda galinha, debaixo do braço, passava pela feira da Rua Coração de Maria, ao ver os gestos imorais que um indivíduo sem escrúpulos fazia visando uma inocente criança de 6 anos. Para azar do imoral (Antônio Pinto dos Reis) o guarda da Polícia de Vigilância n. 1298 também notou seus gestos e o conduziu ao 24.º D. P.

UMA "ABOBRINHA"...

O lusitano, assustado com a presença dos representantes da lei propôs:

— "Mais seu guarda, vamos resolver a situação: uma "abobrinha assim nova não faz mal a ninguém". Mas a proposta indecorosa do português não foi aceita pelos guardas da Polícia de Vigilância números 1011, 876 e 2530, que o haviam detido por vender "caninha" em hora não permitida.

Assim o José Cordeiro foi encaminhado ao 24.º D.P. onde ficou detido por tentativa de subôrno.

ATIROU, FERIU E DESAPARECEU

Se dirigia para sua residência na Rua Anazatuba, s/n, quando à sua frente um indivíduo desconhecido, de côr preta, o qual portando um revólver, inopinadamente sacou da arma, e fêz vários disparos, fugindo a seguir. A vítima, Darcy da Silva (26 anos, solteiro, operário) apresentando dois ferimentos penetrante, um na perna direita, e um no hemitórax, foi internada no Hosp. Sousa Aguiar.

AGREDIDO A TIROS

Transitava pela Av. Suburbana, e nas proximidades da Estação de Vieira Fazenda, foi inopinadamente agredido a tiros por um desconhecido, que fugiu a seguir. A vítima Paulo Teixeira Paixão, de 23 anos, comerciário, domiciliado na Rua Sargento David, n. 8, apresentando ferimento penetrante na região costal, foi medicada no Hospital Sousa Aguiar, onde ficou internada. As autoridades policiais registraram a ocorrência.

SÍLVIO TERRA SUBIU A PEDRA DO CONDE

Novas Revelações Sôbre a Morte do Arquivista

Por não haver concluido o seu relatório, em face de diligencias complementares que resolveu fazer, pessoalmente, o Delegado Sílvio Terra, Diretor da Divisão de Polícia Técnica adiou o encontro que anunciara para ontem, com os jornalistas, quando então daria por encerrado o caso do arquivista da "Imprensa Popular", Ozéas Francisco Ferreira. O Dr. Terra, baseado nos laudos do perito Vilanova, do Instituto de Criminologia e do toxicologista Nuno Lisboa, do Instituto Médico-Legal, que chegaram a conclusões que se completam, não mais hesitou em asseverar que Ozéas suicidou-se, ingerindo veneno (cianeto de sódio) misturado com guaraná.

FOI AO LOCAL

Na noite de domingo, ainda não se sabe exatamente por que, o Diretor da Divisão de Polícia Técnica, que avocara o inquérito, pediu ao Delegado Diógenes Sarmento de Barros que o levasse a Pedra do Conde, na Tijuca, onde foram encontrados os despojos do arquivista desaparecido. Apesar da idade o Dr. Terra escalou o local, de difícil acesso, demorando-se no exame do mesmo, por algum tempo. Regressando, nada antecipou, preferindo guardar as suas conclusões para o momento oportuno.

O MOTIVO

Na palestra com a reportagem o Delegado Terra deverá referir-se ao possível motivo que teria decidido Ozéas. E' provável, mesmo, que se refira a mais de uma causa, já que no terreno da conjetura tudo é aceitável e o finado não deixou qualquer explicação. Embora o Dr. Terra não tenha deixado transpirar qualquer coisa tem-se como certo que êle aludirá a impossibilidade de Ozéas casar-se, talvez em virtude da intoxicação profissional que sofreu e que o manteve no hospital por um ano. Vendo-se na contingência de consorciar-se, após sucessivos adiamentos, Ozéas teria preferido matar-se do que desapontar o seu platônico amor.

Ameaçada a Liberdade de Expressão na Guatemala!

NOVA YORK, 28 (AFP) — A Sociedade Interamericana de Imprensa expressou seu alarma pela aprovação de medidas restritivas da liberdade de expressão na Guatemala.

James G. Sthalman, presidente da SIP, transmitiu um telegrama, ao Presidente Carlos Castillo Armas, pedindo que se recomende ao Congresso a anulação das ditas medidas, ou que elas recebam o veto presidencial.

O presidente da organização diz em seu telegrama: "A Sociedade Interamericana de Imprensa, cujos membros expressaram publicamente, em repetidas ocasiões, sua admiração pelo triunfo de V. Exa., sôbre o comunismo, e pela intenção declarada de V. Exa. de restabelecer a liberdade e a democracia ao povo guatemalteco, encontra-se na obrigação de expressar sua profunda preocupação ante a tendência de se colocar um freio à imprensa, que enfrenta assim uma perigosa legalização de ameaças contra a liberdade de expressão.

"Nossa junta de diretores recorda muito bem vosso discurso durante a reunião do ano passado na bela pátria de V. Exa. No dito discurso, V. Exa. nos assegurou que não haveria restrições à liberdade de expressão, na Guatemala, durante vosso regime.

"A Sociedade Interamericana de Imprensa respeitosamente solicita que V. Exa. tome em conta o protesto unânime da imprensa guatemalteca e da Associação de Jornalistas, e recomende ao Congresso que anule as ominosas restrições contidas no artigo 15 da lei de ordem pública, ou imponha o veto presidencial ao dito artigo, para que a Guatemala possa manter a posição que lhe corresponde entre as nações americanas que respeitam a liberdade de expressão e a liberdade de imprensa".

CONFERÊNCIA INTERNACIONAL SÔBRE ENERGIA ATÔMICA

WASHINGTON, 28 (AFP) — A conferência internacional encarregada de elaborar os estatutos de uma "Agência Internacional de Energia Atômica" — cuja criação foi proposta, pela primeira vez, em dezembro de 1953, pelo Presidente Eisenhower — iniciou ontem os seus trabalhos, num anexo do Departamento de Estado.

A essa conferência, que reune 12 países, os Estados Unidos enviaram a maior de tôdas as delegações, compreendendo 15 pessoas, sob a chefia do Sr. James Wadsworth, representante adjunto dos Estados Unidos nas Nações Unidas. A delegação do Canadá compreende 9 membros, a da GrãBretanha 7 membros, a da URSS 6 — entre os quais o professor Vassili Emelianov, da Academia Soviética das Ciências — e da França, Índia, África do Sul e outras, cinco membros cada.

A conferência será secreta, e pensa-se que durará uns 15 dias, à razão de uma sessão por dia.

Poderes Especiais Pede o Govêrno Sôbre Problemas Angelinos

PARIS, 28 (AFP) — Será amanhã, ao terminar o Conselho de Ministros, que o Govêrno depositará na Assembléia Nacional, seu projeto de lei, relativo aos poderes especiais referentes aos problemas argelinos. O Sr. Guy Mollet esclareceu que êsses poderes se relacionariam essencialmente a questões administrativas, financeiras, econômicas ou sociais do mundo e excluiriam portanto as questões militares e os problemas institucionais.

Por outro lado, o Sr. Guy Mollet fará hoje, têrça-feira, uma declaração irradiada, referente ao conjunto do problema argelino. E' provável que o Presidente fará essa declaração pela manhã, após a reunião da Comissão da Defesa Nacional, que deve realizar no Eliseu.

O Sr. Robert Lacoste, Ministro com residência em Argel, assistirá ao Conselho de Ministros de amanhã, e regressará depois a seu posto.

TENSA A SITUAÇÃO NO ORIENTE MÉDIO

NAÇÕES UNIDAS (Nova York), 28 (AFP) — A situação a ser agora apreciada de maneira demasiado dramática, declarou hoje, em entrevista à imprensa, ao regressar de uma viagem ao redor do mundo o Sr. Dag Hammarskjoeld, secretário geral da ONU.

Essa situação não justifica o pânico e se não está à vista uma solução, são possíveis progressos para essa solução, acrescentou o Sr. Hammarskjoeld, que indicou ser a favor da extensão do quadro dos observadores das Nações Unidas na Palestina.

Entretanto, o secretário das Nações Unidas considera que o envio de tropas dos países membros da ONU para aquela região não estaria de conformidade com o modo de proceder até agora observado pelas Nações Unidas, e que isso somente poderia ser decidido pelo Conselho de Segurança.

CAIU O BOMBARDEIRO

KNOB NOSTER (Missouri), 28 (AFP) — Um bombardeiro a jato, B.47, caiu sôbre uma quinta situada perto de Knob Noster. Os quatro homens da tripulação morreram. Os habitantes da quinta ficaram seriamente feridos. Uma explosão se teria produzido a bordo do aparelho, segundo diversas testemunhas, quando o pilôto tentava uma aterrissagem forçada.

CONGELADOS OS PREÇOS NA ARGENTINA

BUENOS AIRES, (AFP) — O govêrno argentino resolveu ontem "congelar" os preços com base na cota registrada no período de 1.º à 31 de outubro no ano findo.

A portaria do ministro do Comércio publicada, estipula que os fabricantes, os importadores, os comerciantes, bem como os fornecedores de serviços daqui por diante não poderão vender por preços superiores aos registrados em 31 de outubro do ano findo.

MISSÃO DE ESTUDOS

BUENOS AIRES, 28 (AFP) O interventor nacional da Universidade de Buenos Aires autorizou a Faculdade de Arquitetura e Urbanismo a programar e realizar uma missão de estudos, a cargo das últimas turmas diplomadas, ao Brasil. Esta missão tem por objetivo estudar em várias cidades do Brasil a evolução arquitetônica.

PAINEL DE NATAL

BUENOS AIRES, 28 (AFP) A Prefeitura Municipal mandou levantar um monumental painel de Natal evocativo do nascimento de Jesus Cristo.

O painel foi erguido numa ampla avenida no centro da cidade e junto dêle serão dados concertos populares pela Banda Municipal, pelos coros da Associacion de Laguis Onak e por outras instituições. Nos dias de Natal e de Reis serão distribuidos brinquedos às crianças e haverá músicas especiais para elas.

EXPLOSÕES

LOS ANGELES, 28 (AFP) — Uma escavadeira seccionou um oleoduto nos subúrbios de Los Angeles. A gasolina se derramou pelos esgôtos e as emanações se infiltraram em várias casas de residência, provocando graves explosões. Incêndios se declararam em nove casas. Duas casas comerciais foram destruidas. Três pessoas ficaram seriamente queimadas. O estado de urgência foi proclamado na região ameaçada.

ALASTRA-SE A PARALISIA INFANTIL

BUENOS AIRES, 28 (AFP) Dez casos de poliomielite acabam de ser assinalados no balneario de Mar del Plata, 450 quilômetros ao sul de Buenos Aires. A zona Atlântica da Argentina tinha escapado até agora da paralisia infantil que traz atualmente inquietação entre a população. Entretanto, os meios oficiais dizem que essa enfermidade tem atualmente tendência para desaparecer.

O Mundo em Marcha

CONFERÊNCIA ASIÁTICA DA UNESCO

TOQUIO, 28 (AFP) — A conferência asiatica da Unesco começou nesta sapital com a partilipação de 90 delegados de 22 países. Prosseguirá durante 5 dias sob a presidência do Sr. Kamon Maeda, antigo Ministro da Educação Nacional do Japão, e estudará os meios de universalisar a Unesco.

Entre os delegados estão o Ministro da Cultura da URSS, Sr. Vladimir Semenovitch, um ministro sem pasta do gabinete nacionalista chinês, os vice-ministros da Educação da Coreia, do Laos e do Vietnam.

Isenção de Impostos Para Artigos Populares

BUENOS AIRES, 28 (AFP) — Anuncia-se que organismos do govêrno já têm estudos muito adiantados tendentes a isentar de impôsto as vendas de numerosos artigos de consumo popular. Entre êsses artigos figurariam subprodutos de leite, doces, massas, produtos medicinais e certos artigos domésticos.

Por outro lado, numa entrevista à imprensa, o ministro do Comércio, Dr. Juan Llamazares, anunciou que o café foi excluido do regime de impôsto sôbre venda para aliviar as conseqüências da modificação do tipo de câmbio oficial aplicado às mercadorias importadas.

O Dr. Llamazares confirmou que estão sendo estudadas com o ministro da Fazenda, Dr. Eugênio Blanco, outras isenções de artigos de consumo, com igual finalidade.

CADEIA DE ESTAÇÕES PELO RADAR

NOVA YORK, 28 (AFP) — Uma sociedade americana, a Reeves Instrument Corporation, revelou que terminava atualmente a construção da mais extensa cadeia de estações de observação e detecção pelo radar, a fim de acompanhar a marcha dos projetis teleguiados experimentais, ao largo da costa da Flórida.

A cadeia, composta de 21 estações principais, se estenderá sôbre 3.000 quilômetros e, partindo da Flórida, mergulhará pelo Oceano Atlântico utilizando uma dezena de ilhas das Indias Ocidentais. O preço da venda do conjunto do projeto está avaliado em dez milhões de dólares.

INTERNADO MERINO NUMA CLINICA

LIMA, 28 (AFP) — O pôrto amazônico de Iquitos voltou à normalidade e já não restam, praticamente, indícios da rebelião, de que foi palco. O General Júlio Humberto Luna Ferreccio, novo Comandante da divisão de La Selva também assumiu a direção da política do Departamento de Loreto, e informou que as atividades na região são agora completamente normais.

O General Marcial Merino, que dirigiu a rebelião, estêve detido em sua residência particular durante 24 horas e foi transferido para uma clínica, que lhe foi dada como prisão, até ser transferido a Lima por via aérea, e que não foi possível efetuar até agora, por ser necessária em Iquitos a presença de Merino, para as investigações preliminares.

GREVE DA FOME

NICOSIA, 28 (AFP) — Cêrca de 130 cipriotas gregos detidos na prisão central de Nicósia, iniciaram domingo a greve de fome, e certos dêles prosseguiram no movimento durante o dia de ontem. Acredita-se saber que os presos queriam assim protestar contra o ensino obrigatório de inglês aos jovens detidos, e contra o emprêgo de britânicos instrutores de cultura física.

NITERÓI

agora também ligada com o mundo inteiro

VIA

RADIONAL

Para maior comodidade de seus prezados clientes e amigos, a Cia. Rádio Internacional do Brasil (Via Radional) tem o prazer de participar a inauguração de sua filial em Niterói.

Telegramas diretamente de Niterói para o mundo inteiro

RADIONAL - NITERÓI
Rua Alberto Victor, 48
Telefone: 2-2583

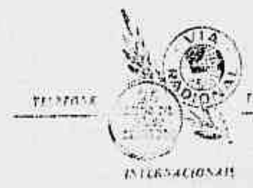

Cia Rádio Internacional do Brasil
uma associada da ITT

120 MIL PRETENDENTES NA FILA DO TELEFONE!

O diretor do Departamento de Concessões da Secretaria de Viação e Obras da Prefeitura, Sr. Adalberto Cumplido Santana abre um mapa e mostra ao repórter uma lista imensa contendo os nomes dos pretendentes a telefone. E acrescenta: "Êsse é um problema que se eterniza já está enervando a população, pois esta, atraida pela propaganda de que o telefone é um amigo inseparável, passou a ver no mesmo o criado fiel que, tôdas as horas e todos os dias, a põe em contato com seus amigos, seus fornecedores e seus médicos num momento de aflição. E a referida propaganda surtiu um efeito psicológico tão grande que milhares de pessoas sentiram-se necessitadas do telefone."

O Drama

Prosseguindo, o engenheiro Adalberto Cumplido Santana diz: "Os pedidos são inúmeros, entrando o candidato numa fila curiosa onde todos lhe passam à frente, como se pode esclarecer. Por exemplo: o cidadão necessita de um telefone num determinado ponto. Faz a inscrição e fica aguardando, sabendo pelo protocolo qual o número de pessoas que se encontra à sua frente na mesma pretensão. Mas um outro, pertencente a outra estação mudá-se para perto dêle. Como sua inscrição era mais antiga, obtém o telefone em primeiro lugar.

Também a instalação de certos serviços que se criam — prossegue o nosso informante — e certos funcionários nacionais e estrangeiros que têm primazia, contribuem para que o pretendente novo obtenha o aparêlho.

120 Mil na Fila

De acôrdo com as informações do diretor daquela repartição da Prefeitura, ficamos sabendo que a cidade do Rio de Janeiro, com uma população de quase três milhões de habitantes, possui 235 mil aparelhos telefônicos, enquanto 120 mil pessoas continuam na fila, aguardando.

Sòmente no ano de 1955, 30 mil pessoas fizeram inscrições e como é óbvio, não foram atendidas.

— O que mais influi nisso é a questão do cabo — diz êle — Em primeiro lugar, a emprêsa concessionária do serviço não dá o telefone porque a estação não possui número disponível, e, em segundo lugar, pelo fato de, embora dispondo de número disponível, não dispõe do cabo alimentador das palestras. E' esta a situação atual.

Situação Difícil

Perguntamos ao sr. Cumplido Santana: — "Não se cogita de resolver o problema?"

— No momento, quando o país atravessa uma situação tão difícil no terreno das divisas a importação do material adequado e necessário torna-se cada vez mais difícil e obstáculos novos se levantam para que possam ser satisfeitos os interêsses coletivos.

Aí, no terreno das divisas, a emprêsa concessionária, tem um pretexto que escapa à esfera de sua atividade. Isto é, não importa o material pelo fato de o país não dispôr de divisas.

E prosseguindo: "Temos, para fiscalizar a Companhia Telefônica Brasileira, uma comissão composta de um advogado, um engenheiro e um contador, que se desdobram nêsse trabalho fiscalizador. Mas, para o povo, não interessam comissões fiscalizadoras nem divisas. Interessa o aparêlho que uma propaganda dirigida prometeu e não deu."

Problema Universal

Adianta mais o entrevistado: "Este Departamento, para o qual fui designado recentemente, há um mês e meio, está procurando resolver uma série de problemas e o do telefone é um dêles. E acredito que, se não dermos uma solução, uma explicação clara terá de ser fornecida ao público para que não se levantem suspeitas e se resolva de uma vez o irritante problema. E bem verdade de que se trata de um caso universal, que países adiantados, inclusive os Estados Unidos da América estão enfrentando."

Zona Sul e Centro

Pelo que vimos, as estações que acumulam maior número de inscrições são as terminadas em sete e as do centro da cidade. Nas demais, porém, embora não tendo tanto número de pedidos, os pretendentes esperam, também, muito tempo para ser atendidos.

Celma Thomé de Abrantes

Entre as professôras diplomadas recentemente pelo Instituto de Educação, destaca-se a jovem Celma Thomé de Abrantes, filha do Sr. Cândido Thomé de Abrantes e de sua espôsa Carolina Machado de Abrantes.

Bastante aplicada nos estudos, a nova professôra, durante todo o ciclo escolar, obteve sempre boas notas, o que equivale dizer que saberá desempenhar com êxito sua missão.

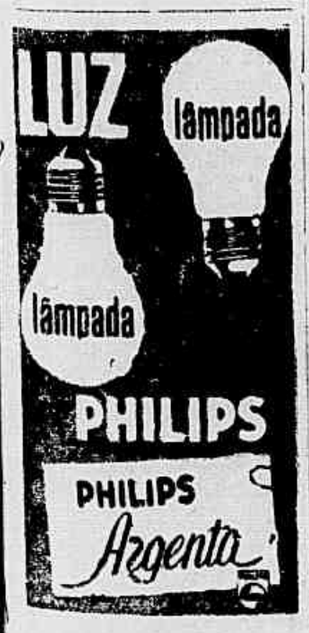

Não espere mais!

Compre agora

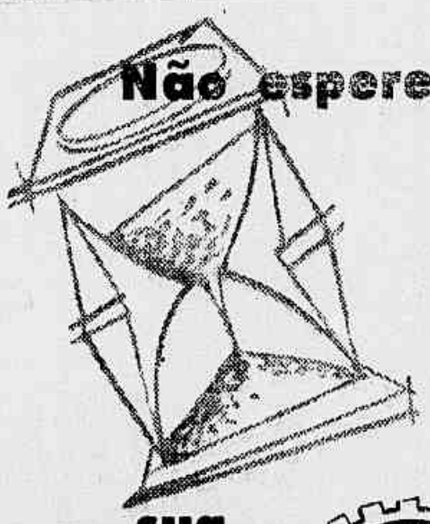

sua

FRIGIDAIRE

- Modelos 1956 -

desfrutando das grandes facilidades que as Lojas Murray lhe oferecem neste verão:

PEQUENA ENTRADA e o RESTO A LONGO PRAZO!

Não faça cerimônia! Compre a longo prazo nas

Lojas MURRAY S. A.
-a esquina sonora-

Rua Rodrigo Silva, 18-A (Esquina de Assembléia)
Rua Carvalho de Souza, 282 MADUREIRA

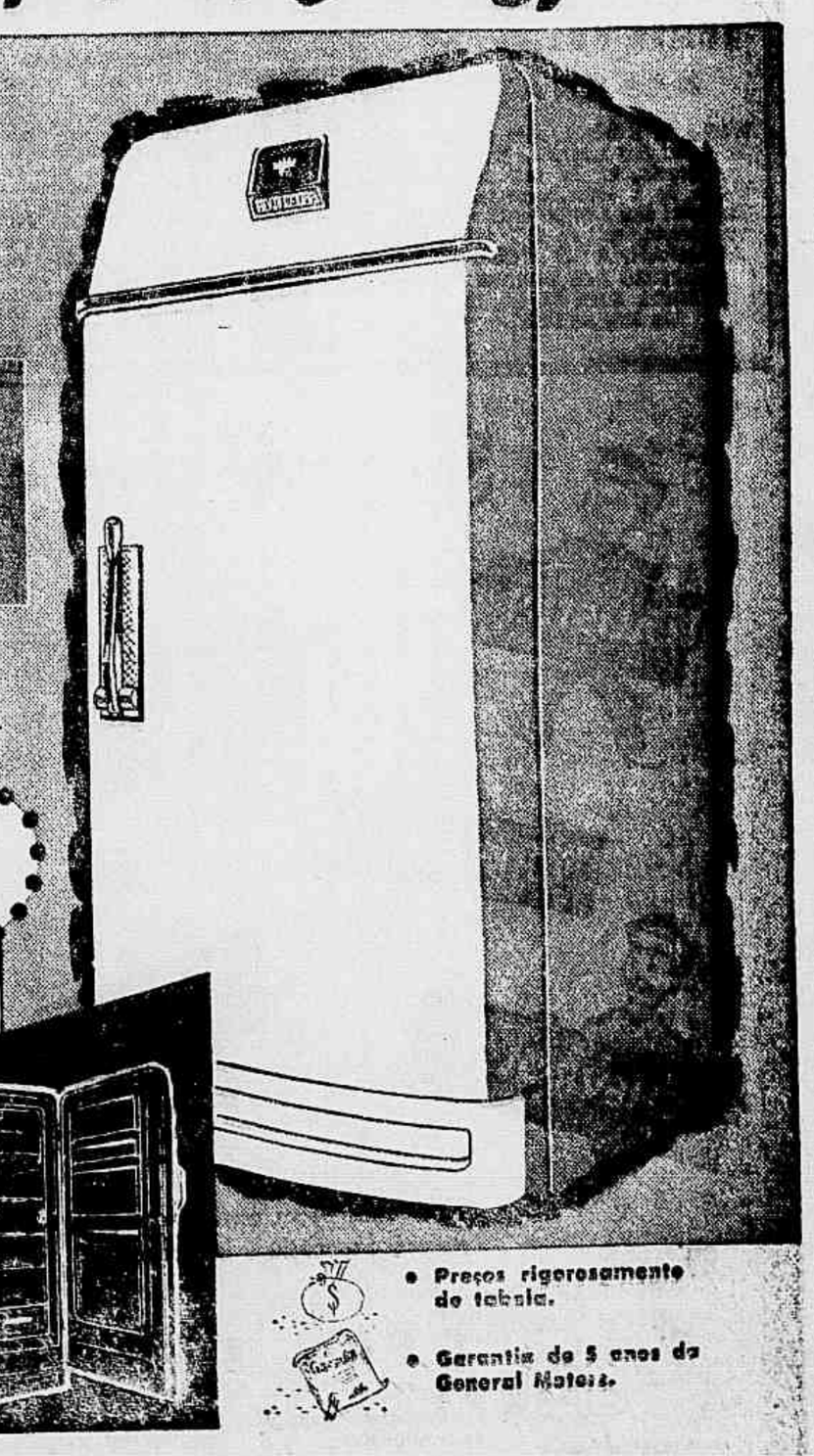

• Preços rigorosamente de tabela.
• Garantia de 5 anos da General Motors.

MINISTÉRIO DO TRABALHO, INDÚSTRIA E COMÉRCIO
Serviço de Assistência Médica Domiciliar e de Urgência

Concurso Para Acadêmico do S. A. M. D. U.

Comunico aos interessados que, no próximo dia 29, às 20 horas, no Hospital Presidente Vargas, à rua Aristides Lobo, N.º 115, será realizada a revisão das provas escritas do concurso acima citado, daqueles que a requereram.

Os candidatos que, com esta medida, obtiverem classificação, serão submetidos no mesmo dia e local à prova prático-oral.

Aos candidatos que não compareceram nas datas marcadas, à prova prático-oral, será concedida uma segunda e última chamada, na data acima, antes do início da revisão das provas escritas.

A classificação geral dos candidatos aprovados, será afixada na séde do SAMDU-Nacional, à Rua do Matoso, N.º 96, no próximo dia 1.º de março.

Rio de Janeiro, 25 de fevereiro de 1956.

DR. JOSÉ SETTE DE BARROS
... Diretor do SAMDU-Nacional ....

GRAJAÚ

Vende-se, no melhor ponto do bairro, casa de 2 pavimentos com 4 quartos, 2 salas, grande hall, copa, cozinha, quintal, garagem e mais 3 quartos externos. Preço: Cr$ 1.200.000,00, sendo parte financiada. Ver e tratar no local à Rua Grajaú, 60.

COMPR POR MENOS

GASBRAS

Fogão de 3 bôcas, com forno. Entrada: Cr$ 1.000,00 e 18 suaves prestações de Cr$ 395,00.
Fogão de 4 bôcas, com forno. Entrada: Cr$ 1.000,00 e 18 suaves prestações de Cr$ 438,00.
ACOMPANHA O "CLICK"
IMPÉRIO DOS FOGÕES
AVENIDA MEM DE SA, 146
(Ao lado do I.M.P.)

Curva-se a Europa Ante a "Fome" Brasileira

Silki Foi Buscar um Título e Está Estarrecendo Páris

Os Companheiros de Houdini Arregalaram os Olhos Quando o Faquir Brasileiro Fêz, ★ no Duro, o Que Deveria "Fingir" ★

Reportagem de ARTUR BERNSTEIN, Correspondente de ULTIMA HORA em Paris

O brasileiro Adelino João da Silva é, atualmente, um grande nome em Paris, e tudo indica que dentro em pouco será uma das maiores atrações dos teatros daqui. E' verdade que, sob êsse nome, quase ninguem o conhece no Brasil, e ninguém mesmo o conhece aqui. Adelino João da Silva é famoso como Silki, o faquir, campeão mundial da fome, que veio à França para buscar o título tão árduamente ganho numa urna do Cinear, no Rio de Janeiro.

Silk Não Sabe "Fingir"

Em suas andanças pela Europa, antes de chegar a Paris, Silki parou especialmente na Itália, cujas célebres macarronadas muito contribuiram para a final e total recuperação de seu organismo, naturalmente depauperado com as dezenas de dias de fome exigidas pela prova.

Uma vez em Paris, o faquir gaúcho procurou os mentores da Associação Mundial de Faquirismo, a fim de cobrar o título de campeão mundial. Os diretores da Associação a que pertenceu o imortal Houdini, porém, disseram-lhe que não basta ser campeão de jejum para pertencer à ONU do faquirismo. Era necessário, também, que êle demonstrasse ter conhecimento de truques tais como fingir espetar espadas no corpo, comer pregos, fogo e outros alimentos um tanto ou quanto incomuns.

Ao ouvir isso, a "glória da fome brasileira" respondeu que não sabia "fingir" coisa alguma, mas que fazia tudo isso no duro, como provavam diagnósticos e atestados de médicos e autoridades brasileiras, bem como um convite de uma universidade norte-americana de medicina.

A Europa Curva-se Ante Silki

Diante da incredulidade dos mestres do assunto, Silki começou então a pregar com um estilete, sua língua num bloco de madeira, a enfiar punhais pelo corpo, etc. Quando os faquires perceberam que o caso era mesmo sério, e que o sangue saía de verdade, ficaram um tanto sem jeito.

Até agora, somente aparecera na França um caso dêsse gênero, de um sujeito que comia giletes e foto, coisa tão comum na Avenida Rio Branco do Rio de Janeiro. O resultado é que a Associação Mundial de Faquirismo está à procura de um grande teatro em Paris, a fim de que ali Silki se apresente aos parisienses, em espetáculo de gala.

Aliás, deve-se registrar que o nome de Silki já era conhecido em tôda a Europa, através de reportagens aqui publicadas. Assim, pode-se dizer que do Brasil a Europa já ouvira falar em samba, Silki e na linda cidade de Buenos Aires, que tem uma fabulosa praia, Copacabana. Ainda bem que temos órgãos encarregados de fazer publicidade do Brasil fora do país. Caso contrário, não seríamos tão conhecidos.

Muito europeu em seu casacão, Silki prepara-se agora para exibir suas habilidades num grande teatro de Paris.

Sindicato Nacional Dos Pilotos em Transportes Aéreos — Sindicato Nacional Dos Aeroviários — Sindicato Nacional Dos Aeronáutas

EDITAL

Ficam, pelo presente, convocados todos os associados dos Sindicatos — Nacional dos Pilotos em Transportes Aéreos, Nacional dos Aeroviários, e Nacional dos Aeronautas, para a Assembléia Geral Extraordinária Conjunta, a realizar-se no dia 29 de fevereiro de 1956, na sede social do Sindicato Nacional dos Aeroviários, sito à Avenida Presidente Wilson, 210 — 5.º andar, às 17,30 horas, em primeira convocação e com número legal e às 18,00 horas em segunda convocação e com qualquer número, para tratar da seguinte:

ORDEM DO DIA

a) — Leitura, discussão e aprovação da ata da Assembléia Conjunta anterior.
b) — Aumento de salários (Exposição do Dr. Juvenildo Pereira sôbre perícia contábil nas emprêsas de transportes Aéreos).

Rio de Janeiro, 27 de fevereiro de 1956.

JOSÉ VIEIRA GUIMARÃES
Presidente do Sind. Nacional dos Aeroviários

ERNESTO MARCELINO SANTONJA BRÉA
Pres. do Sind. Nacional dos Pil. em T. Aéreos

OSMAR AVELINO FERREIRA
Pres. do Sind. Nacional dos Aeronautas.

Dr Milton de Almeida
OUVIDOS · NARIZ · GARGANTA
DIAGNÓSTICOS TRATAMENTOS - OPERAÇÕES
3as 6as SABADOS · 15 AS 19 HORAS
LARGO CARIOCA 5 - 1º ANDAR SALA ...
TEL. 22-0707 · 37-1512

REUMATISMO — CIÁTICA — SINUSITE — ASMA — SÍFILIS — VESÍCULA — HEMORRÓIDA
BLENORRAGIA — PROSTATITE
VIAS URINÁRIAS
DOENÇAS SEXUAIS E DAS SENHORAS
IMPOTÊNCIA — FRIEZA —
REJUVENESCIMENTO
MOLÉSTIAS DA PELE

Tratamento especializado, rápido e moderno ULTRA-SOM — AERO-KROMEYER E NEBULIZAÇÕES E OZONO

DR. MUNIZ com 25 anos de prática, e estudos na Europa e Estados Unidos

CONSULTAS: Das 8,30 às 11 horas e das 14 às 17 horas. Aos sábados, só pela manhã. RUA DO CARMO, 6 — Salas 808 a 812 — 8.º andar (Esquina da Rua São José)

ESTREARA' A 15 DE MARÇO

PARTENAIRE DE CHEVALIER DE VOLTA AO MUNICIPAL

Paulista da Capital Bandeirante, e Bem Sucedida Desde Criança, Josemary Brantes Estêve na Europa Fazendo um Curso de Aperfeiçoamento Com a Famosa Olga Preobagenska — Primeira Bailarina do Municipal Dentro de Dois Meses — Sucesso no "L'Empire" — Suas Preferências Dentro de Sua Arte: Margot Fonteyn, Rosella Raitew e Alice Alonso — Onde a Jovem e Vitoriosa Bailarina Conta Sua Alegria ao Voltar à Nossa Principal Casa de Espetáculos

A Direção do Teatro Municipal acaba de contratar Josemary Brantes para atuar em sua próxima temporada de ballet, como suplente da primeira bailarina. Dois meses depois, Josemary passará a ser a primeira bailarina do conjunto, conforme os têrmos do contrato assinado.

A posição que ela vem de conquistar é o coroamento de tôda uma vida de dedicação à arte para a qual nasceu e para a qual vive com tôda a intensidade, porque ela é a manifestação de uma vocação que irrompeu e vem se realizando de maneira a mais ampla, como em uma predestinação.

A 15 de março próximo, o público carioca irá vê-la em seu papel, deliciar-se com sua arte, com a graça e a harmonia de seus gestos e a leveza de seus movimentos, porque, para isso não lhe falta o talento que lhe abriu as portas do "ballet". E para que o público fique bem informado em relação a esta jovem paulista, contaremos, como nos propomos nesta reportagem, que é Josemary Brantes, nome estrangeiro de uma jovem brasileira, de uma das famílias quatrocentonas de São Paulo.

"Uma Cachaça"

O "ballet" nasceu com ela, como uma predestinação e ao "ballet" ela se entregou com tôdas as fôrças. "Desde que começou a caminhar, que dança", informa-me uma senhora sua tia que a acompanhou em sua visita de cortesia feita a redação de ULTIMA HORA. E seu pai, por seu lado, sempre diz em relação à filha que ela "tem cachaça" por "ballet". Efetivamente, desde muito cedo começou a dançar. Sua primeira professôra foi Alina Biernascha, entrando logo depois para o curso de Maria Carmen Brandão. Sua primeira interpretação foi "Bolero", de Ravel, seguindo-se "A Morte do Cisne" e depois dezenas... Vindo posteriormente para o Rio, marcou seu primeiro sucesso, classificando-se em quarto lugar, no exame do Municipal, em meio a centenas de concorrentes. Daí por diante, os jornais começaram a falar em seu nome, as revistas começaram a publicar sua fotografia. Alguns, mais avançados, diziam, prevendo seu futuro: "Tomem nota dêste nome: Josemary Brantes". Os críticos passaram a seguir-lhe os passos, orientados pela competente Madelaine Rosay. Nesse ano, assinalou espantoso sucesso sendo contemplada com a medalha de ouro, destinada à melhor aluna. No ano seguinte, obteve outros triunfos, aparecendo com raro brilho nas apresentações da Escola de Baile, provocando o alvoroço da crítica especializada que reconheceu nela a maior revelação do ano (1950) no âmbito do bailado clássico nacional. Em 1951, entrava, por merecimento para o Corpo de Baile do Teatro Municipal, passando a ser logo em seguida a primeira solista.

Depois de atuar no "L'Empire", de Paris, e de fazer um curso de oito meses com a mais famosa mestra parisiense, Josemary Brantes volta ao Rio para demonstrar seus conhecimentos.

Seu primeiro triunfo no Exterior, foi em Montevidéu, em "tournée" realizada pelo Corpo de Baile do Municipal. Vários críticos referiram-se à sua interpretação em "Variações Sinfônicas" e "Mancenilha".

Aprimoramento

Desligando-se do Municipal, Josemary resolveu seguir para a capital francesa, a fim de aprimorar seus conhecimentos. E não somente em Paris teve oportunidade de fazê-lo. Realizou viagem de estudos por lugares como Lisboa, Madri, França, Londres, Milão, Firenze, Villereggio, Nápoles, Gênova, Paris. Falando correntemente o inglês, o francês e o italiano, além do espanhol, fácil lhe foi aprender as lições ministradas pelas mestras do "ballet" na Europa. Durante oito meses, Josemary Brantes estudou. Nunca fêz mais do que dedicar-se ao seu "ballet", apesar das tentações das cidades européias. "Foram oito meses de "concentração", nos disse ela, esportivamente. "Mas o que aprendi me valeu demais e me valerá no futuro", acrescentou. Em Paris, estudou exaustivamente com a mestra famosa que é Olga Preobagenska. E logo se exibia nas Capitais da Europa. Em uma carta que ela guarda com carinho, a mestra lhe disse "je viens par ces quelques lignes vous dire la bonne impression que vous m'avez laissée comme élève et danseuse professionnele, par votre bonne technique e votre grâce".

Seu dedicado esfôrço cedo recebeu justa recompensa. Participou da reunião anual do "Circle Paul Valery" no Teatro L'Empire. Atuou como solista das variações sôbre o prelúdio "Rhapsody in Blue" e, nova coreografia de Nelly Bouchardot, uma composição moderna, meio clássica; dançou também as variações de Giselle. O público parisiense recebe-a com aplausos. Mas o momento mais emocional foi a presença da mestra, feliz e confiante nos seus 84 anos que vai abraçá-la no palco, feliz e confiante.

Trabalha em seguida como "paternaire" de Maurice Chevalier, o famoso cantor francês em "sketches" para o cinema e para a televisão francêses e americanos. Dessa época ela guarda grandes recordações.

Agora, de volta ao Rio, foi convidada para atuar no Municipal, como dissemos no inicio desta série de informações incompletas sôbre sua vida cheia de sucessos e de muitas esperanças e decisões para o futuro. Dentro de dois meses, atingirá, aos 19 anos o ponto mais alto de sua carreira, no Brasil: primeira bailarina do Municipal.

— Fiquei muito satisfeita em ter sido novamente convidada para o Municipal — disse ela ao repórter — onde já atuei como primeira solista. Minha satisfação aumenta, de vez que chego ao Brasil com novos conhecimentos para empregá-los ante o meu público brasileiro.

MÊDO DE ILUDIR-SE
empolgante caso de amor vivido
APÓS UM CASAMENTO SEM NOIVO — REQUINTADAMENTE HIPÓCRITA
Amor e sacrifício — Madame Butterfly — Escolha um estilo
Os indecisos — Presente de aniversário — Fala o médico — Estou contente por ter sido Sua Majestade meu marido — Eu tive êste sonho! — Canções — Passatempos, etc.
Leia o n.º 449 de **GRANDE HOTEL** Saiba o número que lhe dará sorte nesta semana. Cr$ 6,00 — Nas bancas

Se o seu carro é...

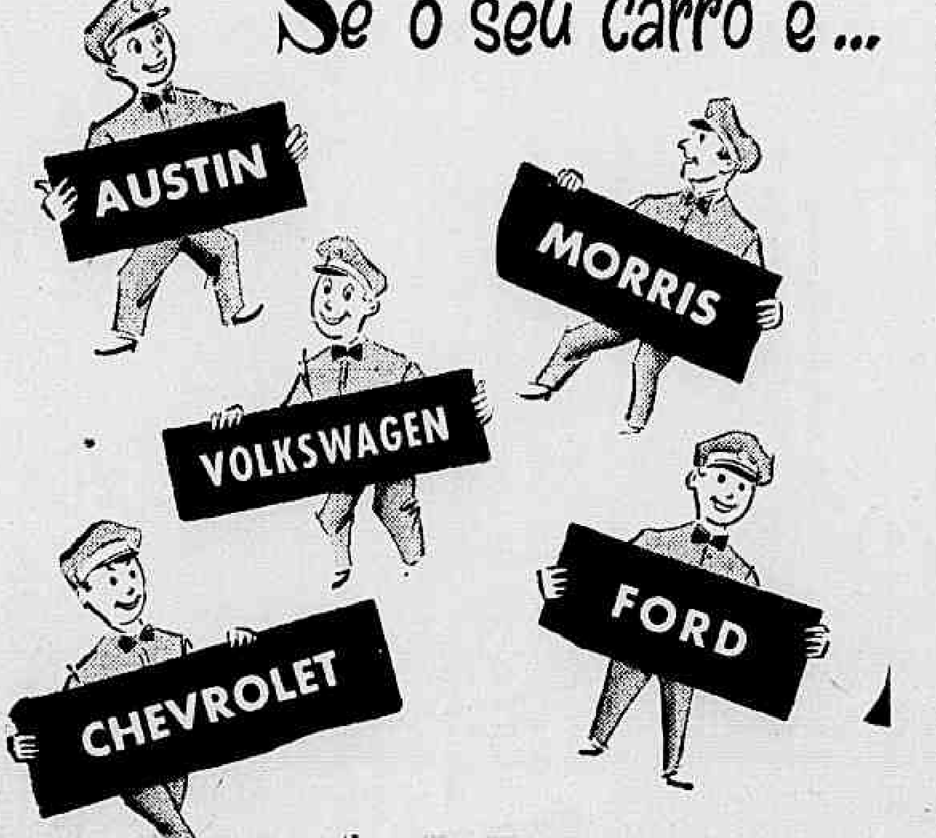

Nós temos peças para êles e para outras marcas, americanas e européias.

Atacado e varejo

CIA. CIPAN
Depto. Auto-Peças
Rua Evaristo da Veiga, 130 Tels.: 52-3520 e 52-7630
Av. Henrique Valadares, 156 Tel.: 22-1918

VIAÇÃO RIOLUX S. A.

Nova linha de ônibus entre Rio e Belo Horizonte

Conforme foi amplamente noticiado nos jornais desta Capital, a VIAÇÃO RIOLUX S. A. iniciou o transporte de passageiros entre Rio de Janeiro e Belo Horizonte em 31 de janeiro p. p., sendo utilizados na linha confortáveis ônibus com "carrosserie" pullmann.

O horário do Rio para Belo Horizonte será às 7 horas da manhã, podendo os interessados adquirir suas passagens no "guichet" n.º 20, na Estação Rodoviária Mariano Procópio. Reservas pelo telefone 43-4676.

Foi inaugurado, também um SERVIÇO DE ENCOMENDAS RAPIDAS, cujos despachos se farão à Praça Mauá, 13 — loja — Tel.: 23-5252.

VIAÇÃO RIOLUX S. A.

Passagens: Est. Rodoviária Mariano Procópio — "Guichet" 20 — Tel.: 43-4676
Encomendas: Praça Mauá, 13 — loja — Tel.: 23-5252.

A Dona da Casa é Quem Paga Pela "Cadeia da Carne"

ENTRE O BOI E A COZINHA, SETE PESSOAS ENRIQUECEM

Menos 2 Milhões de Quilos de Carne Comeu o Carioca de 1954 Para 1955 — Os Açougueiros Podem Ter Prejuízos, Mas os Frigoríficos Sempre Ganham — Negociantes e Especuladores Acompanham Tôda a Vida Dos Bovinos — Um "Eixo Pecuário" Controla o Rio — Como 5 Quilos de Filé Mignon Viram 15 no "Instituto de Beleza" ★ (Reportagem de HOMERO PAIVA)

O carioca é talvez o homem mais explorado do Brasil, e a impunidade com que isso acontece gerou frutos os mais prejudiciais para a população, com uma verdadeira camarilha acotovelada atrás dos balcões, pronta para as mais cínicas altas de preços.

A carne é um caso típico da exploração fria e calculada, onde u mverdadeiro jôgo de xadrez é feito para a provocação de situações que determinem aumentos periódicos.

Os grandes interessados nas altas não são, como muitas vêzes se tenta dizer ao povo, os marchantes e açougueiros. Êsses estão tendo seus lucros diminuídos com a queda do consumo. Sòmente em 1954 para 1955, diminuiu de 2 milhões de quilos o consumo de carne no Distrito Federal.

Os frigoríficos, apesar de alardear ter também seus lucros diminuídos, têm tido, por outro lado, excelentes balanços. Além das grandes emprêsas estrangeiras contarem com recursos que lhes facultam o aproveitamento total do boi, têm ainda a possibilidade de conservação da carne por muito tempo e a venda de produtos enlatados, que aumenta dia a dia.

SETE PESSOAS GANHAM COM O BOI

Entre o consumidor e o produto (o boi), nada menos de sete pessoas têm lucros os mais diversos.

Essa verdadeira procissão de intermediários monopoliza de tal maneira a vida econômica de grandes regiões do Brasil Central, do Rio G. do Sul e do Extremo Norte, que influi decididamente em eleições, na vida das estradas de ferro e na própria formação da raça, hoje miseràvelmente subnutrida.

No momento em que nasce um bezerro, uma longa escala de negociantes e especuladores toma conta de sua vida, só o abandonando quatro anos depois, quando já se encontra em nossos pratos, transformado em bife ou picadinho.

O primeiro dono do boi é o **criador**, que, passados seis meses, vende para o **recriador**. Êsse segundo mantém o garrote até um ano ou pouco mais em sua fazenda, e vende-o para o **invernista** que mantém grandes áreas dedicadas à engorda, onde o pasto é farto e sempre verde. Já com quase três anos de idade, o boi é comprado pelos chamados **grandes compradores**, que, a serviço dos Frigoríficos, chegam a efetuar transações até de dez mil cabeças. O grande comprador tem suas comissões, que lhe dão (dependendo da habilidade de calcular, com uma margem de engano mínima, rebanhos de 3 a 4 mil cabeças) um sôldo de 100 a 150 mil cruzeiros por mês.

Feitas as compras, um ano depois, o **Frigorífico** mata as reses e leva-as para suas câmaras de refrigeração ou congelamento. Daí, então, é que a carne é vendida ao **marchant**, que por sua vez faz o mesmo para com o **açougueiro**. Sòmente depois dessas sete entidades receberem seus lucros e comissões é que modestamente a dona de casa paga 40 e mais cruzeiros por um quilo da alimentação base, fonte de proteínas e de explorações.

UM EIXO PECUÁRIO CONTROLA O RIO

Segundo informações que tivemos entre pecuaristas, hoje um "eixo pecuário" abastece o Rio. As cidades que compõem êsse eixo são Barretos, São José do Rio Preto, Araçatuba e Presidente Prudente, em São Paulo. De Minas, a única cidade que participa dessa maçonaria do abastecimento é Governador Valadares. Êsses locais enviam o boi em pé. A carne congelada vem em quase sua totalidade dos frigoríficos em São Paulo.

Aqui, apenas dois matadouros oficiais trabalham para dar vencimento à distribuição de cêrca de sete milhões de quilos de carne por mês. São os de Santa Cruz e Nilópolis.

FILÉ DO "INSTITUTO DE BELEZA"

Qualquer pessoa que tenha sua atividade ligada com o comércio da pecuária, sabe que um boi não tem mais do que 4 a 5 quilos de carne do lombo chamada comumente, de "filet.mignon": Se por acaso, na hora da divisão das peças, houvesse critério, muito pouca gente pagaria 50 cruzeiros por um quilo de "filet". Isso porque a quantidade exposta nos açougues não seria tão grande. Há, porém, um jeito especial que os craques do corte sabem muito bem, que traz, em lugar de cinco, quinze quilos no mesmo bloco. O local onde a operação se processa, em vista da arte com que o corte é feito, é conhecido nos matadouros como "Instituto de Beleza".

Aliás, no Brasil só não se chama filé à carne que não tem jeito mesmo de passar como tal, em vista da excessiva quantidade de nervos e nele. É como "coxinha de galinha": autêntica mentira carioca.

II CONGRESSO PRO AUTONOMIA DO D. F.: — Estêve em visita à nossa redação uma comissão de moradores de Santa Teresa, a fim de anunciar a organização, naquele bairro, de um Centro Pro-Autonomia do Distrito Federal e Melhoramentos Locais. Compõem a direção provisória da referida entidade os srs. F. V. Rocha Garcia, industrial; Kilvio Ferreira dos Santos, engenheiro; Teófilo Leão Moura, engenheiro; Orlando Dias Amaral, médico; Luiz Pinheiro, comerciante; Durval Torres, farmacêutico; Mario Brazzini, radialista; Pedro Alcântara Pereira, contador; Simeão Alves Bahia; Paulo Leão Moura; Elvira Lacerda; Eneida Rodrigues, Fernando Pamplona, Teresa Cavalcanti, e Lito Cavalcanti. Os nossos visitantes fazem um apêlo à população de Santa Teresa para que apoie o Centro ora organizado em sua campanha em favor das reivindicações do bairro e prestigie o II Congresso Pro-Autonomia do Distrito Federal, a realizar-se entre 16 e 18 de março, nesta capital.

A Lei Foi Desrespeitada Pelo IBGE

Dispensa em Massa de Servidores do Censo

Anunciando que a UNSP tomará tôdas as medidas necessária para regularizar imediatamente a situação o sr. Lycio Hauer presidente daquele organismo do funcionalismo, informou à imprensa que o Conselho Nacional de Geografia e Estatística (IBGE) pretende dispensar, em massa, os servidores do Serviço Nacional de Recenseamento, pagos pela antiga Verba 3.

Confirmando a denuncia, compareceu à nossa redação uma comissão de funcionários do S. N. R. a qual, por nosso intermédio, chama a atenção do presidente da República para o caso. De acôrdo com a lei, a admissão dos servidores do S. N. R. foi feita a título precário por ocasião da criação daquele órgão. Em agôsto de 1954 promulgou-se a lei federal n.º 2284 que regulava a estabilidade dos extranumerários mensalistas da União e das autarquias que possuíssem mais de cinco anos de serviço. Tal lei, entretanto, não foi cumprida pelo Serviço de Recenseamento. Dois funcionários do Serviço Nacional de Estatística por exemplo, com mais de cinco anos de trabalho especializado, foram dispensados sem ao menos um aviso prévio.

Diante de tal situação, vendo-se frustrados em seus legítimos direitos, assegurados por lei é que a comissão vinda a ULTMA HORA solicita o interêsse do sr. Juscelino Kubitschek para com seu caso, que pede solução urgente e justa.

PRÊSO O LARÁPIO NO AUTOLOTAÇÃO

Quando se encontrava, na madrugada de hoje, aguardando uma condução na Avenida Presidente Vargas, próximo à Central do Brasil, Maria da Conceição de Lima, (viúva, 35 anos, Rua das Laranjeiras n. 426, fundos) foi abordada pelo indivíduo Nelson Luis Vieira (32 anos, sem profissão, Rua A n. 64, Vila dos Marítimos) que lhe arrebatou a bôlsa. Verificando que no interior da mesma havia apenas a quantia de 10 cruzeiros, o indivíduo arrancou-lhe o cordão de ouro. Maria começou agritar e o larápio aplicou-lhe, então, uma "gravata", tapando-lhe a bôca. Quando apareceu um autolotação, o assaltante nele se meteu. **Mas estava** com sorte porque a viatura de R.P.-38, passando pelo local, acompanhou o auto em que fugia, fê-lo parar logo adiante, prendendo Nelson Luís com a jóia pertencente à sua vítima no bôlso. Levado para a Delegacia do 13.º D. P. ainda desacatou a autoridade, sendo autuado pord esacato e roubo.

"REPÓRTER ULTIMA HORA" 43-2241

Dr. José Bonifácio Olinda de Andrada

(MISSA DE 7.º DIA)

Antonieta de Andrade Batista de Oliveira, filhas, genros e netos, Dr. Fábio Bonifácio Olinda de Andrada, Ilka Maria Ribeiro de Andrada, filhos, genros e netos, Luiza Maria de Andrada Miller e seu espôso James Miller (ausentes) e Antonio Carlos Ribeiro de Andrada Tostes agradecem a todos que compareceram aos funerais de seu querido irmão, tio e cunhado PROF. JOSÉ BONIFÁCIO OLINDA DE ANDRADA, bem assim aos que enviaram coroas, flores, cartas e telegramas e avisam que a missa de 7.º dia, em sufrágio de sua alma, será celebrada amanhã, dia 29, às 11,00 horas, no altar-mor da Catedral Metropolitana.

Para Você que gosta de comprar BARATO ou com muitas facilidades GELÓPOLIS

Jipe reforçado com rodas de borracha Cr$ 96, por mês

Bicicleta para meninos com rodas laterais Cr$ 132, por mês

Velocipedes com punhos de borracha Cr$ 42, por mês

Lustre de cristal lapidado Cr$ 15, por mês

Rádio Standard Electric Virtuose Cr$ 78, por mês

Toca-discos qualquer tamanho Standard Eletric Cr$ 150 por

Máquinas de costura Cr$ 295, por mês

Enceradeira Lustrene, 3 escovas Cr$ 112 por mês

Ventiladores ultra-silenciosos Cr$ 42, por mês

Aparelho de jantar porcelana Real Cr$ 54, por mês

Cadeirinha para bebé, de lona e metal Cr$ 42, por mês

Carro-berço, muito confortável Cr$ 84, por mês

Liquidificador Arno IV Centenário Cr$ 60, por mês

Batedeira Dual-Super Cr$ 84, por mês

Moedor-picador Arno Cr$ 48, por mês

Motor Arno para máquina de costura, equipado com farolete Cr$ 66, por mês

Enceradeira Arno Cr$ 112, por mês

Também nas melhores condições de preço e pagamento, Televisões, Eletrolas modêlos da Standard Electric, Faqueiros, Conjugados, etc., com a garantia de GELÓPOLIS

Gelópolis

RUA LEANDRO MARTINS, 80
(Transversal à Rua do Camerino, por trás do Colégio Pedro II)

Surdez

CENTRO AUDITIVO TELEX S.A.

Uma organização altamente especializada que coloca à sua disposição:
- Técnicos com larga experiência
- Testes completos de audição
- Modernos aparelhos auditivos de eficácia comprovada.

Av. Rio Branco, 138 - 13.º - Tel. 22-6662
Filial: Av. N.S. Copacabana, 540 S/507 Tel. 57-3693
Atendemos a domicílio

NOME ...
ENDEREÇO ...
CIDADE ...
ESTADO ...

A vista do Central Park abrange alguns dos mais famosos hotéis de Nova York — o Pierre, o Plaza, o Sherry Netherland e o Savoy Plaza.

• Prepare-se para uma aventura maravilhosa quando visitar NOVA YORK — a maior cidade do mundo — onde vivem mais de oito milhões de pessoas! É o centro mundial de negócios, modas, cultura e divertimentos. E, sendo a sede das Nações Unidas, é a capital do mundo. Faça como os viajantes mais experimentados — voe pela Pan American — a linha aérea que lhe oferece o serviço mais rápido e constante. Chegada a Nova York vinte horas após a saída do Rio. Vôos diários. Escolha entre três serviços: o *President Special* (passagem extra), o *President* de primeira classe, ou o econômico serviço turístico *The Rainbow* (O Arco-Íris).

Na aviação o que conta é a experiência: a Pan American é a única linha aérea com mais de 28 anos de experiência servindo a América Latina.

PAN AMERICAN
A LINHA AÉREA DE MAIOR EXPERIÊNCIA DO MUNDO

Rio de Janeiro: Av. Presidente Wilson, 165-A (ao lado da Embaixada dos EE. UU.), tel.: 52-8070
São Paulo: Av. Ipiranga, 95-103, tel.: 36-0191

VIBRAÇÃO NA GAVEA COM OS EXERCICIOS DOS BROTOS DA NOVA GERAÇÃO:

PRONTOS OS GRANDES "STUDS" CARIOCAS PARA A ARRANCADA INICIAL DOS POTROS

Manhã de Intenso Movimento no Dia de Ontem na Gávea — Muitos Proprietários, Pulando Cêdo da Cama, Compareceram ao Hipódromo Para Assistir Aos Trabalhos Dos Novos Produtos — O Início da Temporada Clássica Proporciona o Interêsse Que as Grandes Provas Despertam Entre os Carreiristas — Treinadores Que São Alvo da Curiosidade Dos Turfistas, Ávidos de Saber Notícias Sôbre os Potros Que Vão Estrear — Os Trabalhos Dos "Brotinhos" Que já Estão Prontos Para a Maratona Das Eliminatórias

Foi de intensa vibração a manhã de ontem na Gávea Como nos anos anteriores, a semana que antecede à apresentação dos potros da nova geração é uma semana de muita ansiedade e de intenso movimento, pela expectativa dos turfistas em conhecer os "brotinhos" e os que melhor figura deverão fazer no páreo inaugural. Desde muito cedo o Hipódromo apresentava um movimento desusado como só acontece em dias de grandes provas, quando todo o mundo carreirista se locomove até a Gávea para ver os potros estreantes. E segunda-feira é dia de trabalho para os competidores da semana. Por isso era elevado o número de proprietários e aficionados do turfe que se encontrava no prado, desde muito cedo, para assistir os exercicios dos "brotinhos". Vimos, entre muitos, o ativo e diligente Diretor do Hipódromo, Dr. Pereira Braga, atento a que nada faltasse, auxiliado pelo dinâmico Licino Salgado, o Administrador do prado. Providenciavam estas autoridades do esporte dos reis para que tudo estivesse em ordem, como de fato esteve. E o repórter anotou diversos nomes de ilustres carreiristas presentes aos trabalhos.

Entusiasmo Entre os Proprietários

Muitos destacados proprietários, em seus elegantes trajes de esporte, pularam da cama às primeiras horas da manhã de ontem, interessados em anotar os exercicios dos representantes de suas côres. Lá estavam, relógios em punho, ao lado dos treinadores, figuras como Otávio Guerrero e Eurico Soianés, titulares do "Stud" Verde e Preto, na expectativa de que os seus representantes brilhem êste ano como o fizeram na temporada anterior. E todos se acercavam dos distintos turfistas, desejosos de alguma informação sôbre Elu, Chantan ou Centenaire, muito especialmente sôbre o irmão materno de Courageuse, que é tido na conta de um futuro craque! Vimos e anotamos ainda Cicero Leuenroth, Cláudio Lins de Barros e o vereador Pais Leme, titulares do "Stud" que será representado por Cinza e Citra, aquela potranca premiada na Exposição da Sociedade, e ambos aos cuidados do competente Manoel de Sousa; José Augusto Raposo Meyer, Mário C. T. de Sousa e João Vieira foram outros carreiristas que observamos, do mesmo modo, em grande atividade, juntamente com habituais frequentadores das matinais do Hipódromo. Os treinadores eram alvo de mil e uma indagações por parte dos turfistas. Todos desejavam saber algo a respeito dos trabalhos dos potros de Ernani de Freitas, do Levi Ferreira, de Alexandre Corrêa, de Gonçalino Feitó, de Manoel de Sousa ou do Pedrinho Gusso, cujos animais estão sendo supervisionados pelo Rodolfo Costa durante a sua permanência na Paulicéia.

Potros em Evidência

Falava-se com entusiasmo a respeito das condições em que são apresentados diversos "brotinhos", dos que são julgados como os de maiores possibilidades para a estréia. Assim Elu, um irmão de Courageuse, era motivo da maior curiosidade dos turfistas. Diziam-se maravilhas do pupilo de Gussinho, assim como de dois outros representantes do "Verde e Preto", Chantan e Centenaire. Cinza e Citra, aos cuidados do Levi Ferreira, um verdadeiro mestre no preparo dos "brotos", era outro que todos queriam ver; Alexandre Corrêa era a todo instante solicitado a informar sôbre o Videiro, que é artigo de muita fé; o Gonçalino, ao mesmo passo, preparava com cuidado o seu Galeon, como o Ernani cuidava de uma potranca que é a esperança do "Stud" da blusa Paula Machado a Serrana.

OS DIVERSOS TRABALHOS ANOTADOS

Nossa reportagem anotou os seguintes trabalhos dos potros que já estão preparados para as próximas e sensacionais provas destinadas à nova geração, todos realizados na pista de areia:

Animais	Jóqueis	Treinadores	Distâncias	Tempos
A. Araujo	Silvino	Gonçalino	1000 mts.	65"
Leighton	Cico	L. Ferreira	800 "	49"
Lad.	Cinamomo	L. Ferreira	800 "	49"
Ulloa	Sarau	Ernani	1000 "	62"
Ulloa	Sicila	Ernani	1000 "	63"
Ulloa	Serrana	Ernani	1000 "	64"
J. Martins	Jalica	Expedito	1000 "	64" 2/5
L. Silva	Caçador	O. Lopes	1000 "	63"
Baffica	Jato	Pelau	1000 "	65"
N. Pereira	Cirenaica	Pelau	1000 "	65"
Baffica	Repique	Pelau	1000 "	64"
Lelé	Arracina	P. Gusso	1000 "	65"
Lelé	Elú	P. Gusso	1000 "	61" 2/5
L. Diaz	Manaaz	I. Morgado	1000 "	62" 3/5
M. Henrique	Uja	G. Costa	1000 "	66" 3/5
Marchant	Urupés	G. Costa	1000 "	64"
L. Lins	Portaló	P. Morgado	1000 "	64" 2/5
Tinoco	Jamacarú	P. Morgado	1000 "	64" 2/5
A. Brito	Protetor	N. Gomes	1000 "	63"
P. Labre	Rubirosa	W. Costa	1000 "	62"
I. G. Martins	Jamborana	W. Costa	1000 "	63"
L. Diaz	Cinza	M. Sousa	1000 "	63"

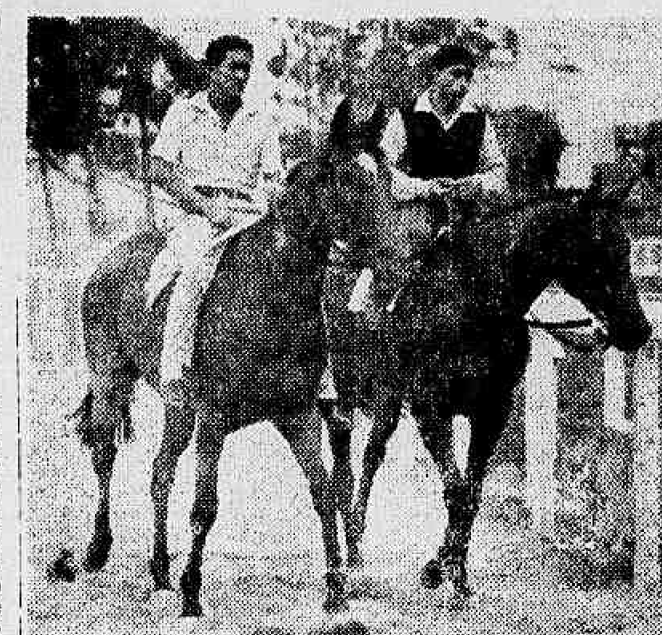

Eis as duas pensionistas de Néco que defenderão o "Stud" do qual é um dos titulares o Sr. Cicero Leuenroth: Cinza e Citra, a primeira premiada na Exposição de Potros. Trabalharam na manhã de ontem com Paulo Labre e Luiz Dias "up"

CORRIDA DE QUINTA-FEIRA

1º PAREO — às 14,30 horas — 1.400 metros — Cr$ 45.000,00:

Or. Ks. Cs.
1—1 Retórica 1 56 22
2—2 Baiza 3 58 22
3 Geada 7 56 40
3—4 R. Crown .. 2 54 35
5 Invertina 5 58 40
4—6 Cambaxirra .. 6 56 50
7 Bomoca 4 54 35

2º PAREO — às 14,55 horas — 1.500 metros — Cr$ 85.000,00:

Or. Ks. Cs.
1—1 Sagu 2 32 22
2—2 Orloff 3 52 35
3—3 Issima 4 54 30
4—4 Kenny 1 52 22
" Kisber 5 52 22

3º PAREO — às 15,20 horas — 1.400 metros — Cr$ 45.000,00:

Or. Ks. Cs.
1—1 Maypu' 6 52 35
2—2 Igaratim 2 52 27
3 Emic 5 58 50
3—4 Belicoso 4 60 40
5 Horatio 1 58 22
4—6 B. Bill 7 52 35
7 Tombadilho .. 3 60 40

4º PAREO — às 15,50 horas — 1.400 metros — Cr$ 45.000,00:

Or. Ks. Cs.
1—1 Saravence .. 6 54 22
2—2 Lafogata 4 56 22
3 Furona 3 50 50
3—4 Badurbin 2 54 35
5 Essence 1 52 50
4—6 Hilenilza 5 58 40
7 Valentine 7 50 50

5º PAREO — às 16,20 horas — 1.200 metros — Cr$ 45.000,00:

Or. Ks. Cs.
1—1 Hollands 6 58 10
" Carka 4 54 16
2—2 Candongas .. 8 52 40
3 Farma 2 56 35
3—4 Nuvem Azul .. 3 52 40
5 Sunmaid 9 50 50
4—6 Glorialba 7 56 35
7 Diabrura 5 52 50
8 Bela Yayá ex-Guazuma .. 1 52 50

6º PAREO — às 16,50 horas — 1.600 metros — Cr$ .. .. 45.000,00 — (Betting):

Or. Ks. Cs.
1—1 Catuca 3 50 35
" Rosarina 1 58 35
2—2 Papema 7 58 40
3 Brilhantina .. 8 50 60
3—4 La Chula 4 54 35
5 Aliiete 6 50 40
6 Emboscada .. 9 58 50
4—7 Flezela 10 58 35
8 Magia Princess 2 58 35
7 Zingara 5 50 50

7º PAREO — às 17,20 horas — 1.400 metros — Cr$ .. .. 50.000,00 — (Betting):

Or. Ks. Cs.
1—1 Regalo 3 58 22
2—2 Flash 1 58 35
3 Escaler 2 60 40
3—4 Jersei 3 52 30
5 Tripoli 7 52 40
4—6 Parati 4 54 22
7 Eronico 6 54 35

8º PAREO — às 17,50 horas — 1.200 metros — Cr$ .. .. 55.000,00 — (Betting):

Or. Ks. Cs.
1—1 Descaida 5 56 27
2 Ma Pomme .. 7 56 40
3 Heranita 10 56 50
2—4 Killiah 6 56 40
5 Domelia 4 56 40
6 Igia 9 56 50
3—7 Labelle 13 56 35
8 Sedutora 7 56 50
9 Seira 2 56 40
4-10 [illegible] Gala .. 1 56 27
11 [illegible] 8 56 40
12 Difusa 12 58 35
" Desfolha 11 56 35

O primeiro páreo da reunião de ontem, última da temporada de verão, assinalou a primeira "bomba" do dia: venceu fàcilmente a tordilha Blue Bird, rateando quase cem cruzeiros! Em segundo vemos a favorita Tez, seguida de Télus que fêz boa corrida. Em quarto, junto aos paus, observa-se Semiramis e mais atrás Trama, Luganga e Ipeca

O Novo Treinador do "Stud" Waldir Alves é de Tradicional Família do Turfe:

Há Muito Tempo Paulo Morgado é o Braço Direito do Velho Eulógio!

O "Stud" Waldir Alves, uma das coudelarias mais em evidência nesta temporada, possuindo numerosa cavalhada e bons parelheiros, pois os seus representantes andam ganhando seguidamente e, alguns, arranhando "recordes", esteve na ordem do dia devido à escolha de treinador. Muitos preparadores aguardavam ansiosamente a decisão do titular daquêle "Stud", de vez que tem ostentado a farda cinza, mangas e bonet grenás com os últimos sucessos dos parelheiros até então aos cuidados de Carlos Cabral.

Como o campeão das estatísticas de treinadores resolveu assinar contrato com o "Stud" de D. Zélia Peixoto de Castro, ficou o Sr. Waldir Alves sem preparador para os cavalos de sua coudelaria, e a corrida foi grande. Mas, finalmente, na [illegible] Paulo Morgado, filho do veterano e competente "entraineur" Eulógio Morgano. Representante de uma família tradicional do turfe, no qual tem brilhado os irmãos Geraldo, Jorge, Cosme e Roberto. Pouca gente sabe das atividades do jovem Paulo, julgando até mesmo que o rapaz é, apenas, um Morgado e que não cuida de animais de corridas. Isto se deve à excessiva modéstia de Paulo, porquanto há muito tempo tem sido ele o verdadeiro preparador dos animais do "Stud" Ludgren, auxiliando como um forte braço direito o velho Eulógio, do qual Paulo recebe, realmente os fartos ensinamentos que fazem destacar os irmãos. Vivido na eficiente escola do antigo compositor, o novo preparador do "Stud" Waldir Alves é um rapaz de muita capacidade, habituado ao trato dos animais e que tem obtido muitos sucessos, embora a maioria dos turfistas pràticamente ignore tais triunfos, pois seu nome não figura como responsável direto por puros-sangue de corridas. Falamos ao Paulo sôbre seus novos encargos e êle, prontamente, nos respondeu:

— "Estou multíssimo satisfeito com a prova de confiança que o Sr. Waldir Alves me deu, convidando-me para dirigir o "entrainement" de seus excelentes animais. Recebi a cavalhada da blusa cinza e mangas grená em excelentes condições, como não poderia deixar de acontecer, uma vez que estavam os parelheiros aos cuidados do competente Carlos Cabral. Estão todos em magnífica forma e prontos para correr com sucesso. Nada mais terei que realizar senão me esmerar por manter a forma dos bons competidores de propriedade do Sr. Waldir Alves e procurar por corresponder à preferência que o distinto proprietário me dispensou. Desejo mesmo agradecer pùblicamente esta prova de confiança e tudo farei para que os sucessos dos animais agora aos meus cuidados não sofra solução de continuidade".

Quando falavamos ao Paulo Morgado, acercou-se de nós o Juca Pató, o popular treinador José Nascimento, para convidar o seu colega e o repórter para a festa do casamento hoje de seu filho Geraldo. Após o enlace matrimonial, haverá um "big" churrasco nas cocheiras do Juca, motivo porque estava aquêle treinador muito preocupado com os convites. E, depois de felicitar o colega pela nova investidura, Nascimento declarou fazer questão de nossa presença nas festas do filho. Paulo Morgado, então, depois de prometer seu comparecimento, acrescentou ao jornalista:

— "A festa do Juca vai ser grandiosa. Lá teremos oportunidade de palestrar mais demoradamente sôbre os meus planos para o futuro".

Quando o reporter falava a Paulo Morgado, surgiu Juca Pato com o convite para o casamento do filho e um abraço ao jovem treinador pela nova incumbência no importante "Stud"

CORRIDA DE SÁBADO

1.o PAREO — As 14h.30 — 1.000 metros — Cr$ 60.000,00

Ks.
1—1 Chantant 7 54
2—2 Rubirosa 3 54
3 Pernambuco 2 54
3—4 Urupés 1 54
5 Itapagé 6 54
4—6 Kosow 2 54
7 Protetor 4 54

2.o PAREO — As 14h.55 — 1.900 metros — Cr$ 78.000,00

Ks.
1 Cristiam .. .. [illegible]
2 K y Royal 2 56
2 Seibo 5 56
4 [illegible] 56

3.o PAREO — As 15h.20 — 1.000 metros — Cr$ 60.000,00

Ks.
1—1 Sarraceno 6 50
2—2 Portaló 3 54
3—3 Centenaire 4 54
4 Silvino 5 54
4—5 Torvo 2 54
6 Mangaz 1 54

4.o PAREO — As 15h.50 — 1.400 metros — Cr$ 60.000,00

Ks.
1—1 Odraco 5 55
2—2 Richmond 7 55
3 Don Luiz 8 55
3—4 Apetrecho 4 55
5 Olavilo 2 55
4—6 Riacho 1 55
" Arrecife 6 53

5.o PAREO — As 16h.20 — 1.300 metros — Cr$ 40.000,00

Ks.
1—1 Dominguetro 3 60
2 Gary Cooper 1 56
2—3 Boussac 2 60
4 Heliopolis 3 52
3—5 Egil 8 58
6 Clarel 10 60
7 Brincador 9 56
4—8 Ouronegro 6 54
9 Evóe 4 58
Electra 7 54

6.o PAREO — GRANDE PREMIO REMONTA DO EXERCITO — (Classico) — As 16h.50 — 1.000 metros — Cr$ 160.000,00 — (BETTING)

Ks.
1—1 Cindella 2 54
1—2 Vidreira 10 54
3 Katy 3 54
2—4 Umbria.. .. .. 11 54
5 Sertania 6 54
" Swetheart 1 54
3—6 Sicilia 9 54
7 Cirenaica 7 54
" Jata 4 54
4—8 Siciliana 8 54
9 Iponã 12 54
" Jállea 5 54

7.o PAREO — As 17h.20 — 1.000 metros — Cr$ 45.000,00 — (BETTING)

Ks.
1—1 Rialto 5 56
2 Mercury 6 60
2—3 Descuido 1 56
4 Neon 2 52
3—5 Ibsen 4 56
6 Comandulo 2 56
4—7 Quiron 9 52
8 Nordestino 7 56
9 Osra 8 52

8.o PAREO — As 17h.50 — 1.400 metros — Cr$ 60.000,00 — (BETTING)

1—1 Astro 3 56
2 Caparro 7 56
2—3 Bomarsol 2 56
4 Heralem 5 56
3—5 Hope Boy 6 56
6 Doutorzinho 0 56
7 Dourando 1 56
4—8 [illegible] 8 56
9 Blue Hunter 4 56
10 Quimper 9 56

RESOLUCÕES DA C.C.

A. PORTILHO SUSPENSO POR 6 CORRIDAS

Reunida ontem a Comissão de Corridas deliberou o seguinte:

a) notificação, por indocilidade na partida: Hotspur (primeira notificação) e Bayard Prince (segunda e última notificação);

b) permitir a vista do parecer favorável do starter, a inscrição do animal Quiz;

c) suspender, por infração do art. 155 do Código, os jóqueis por 6 (seis) corridas Antônio Portilho (Torino); por 2 (duas) Atauaipa Brito (Fabian), e por 1 (uma) Amaro Merçal (Engajado);

d) multar, por infração do art. 156 do Código, os jóqueis: em Cr$ 2.000,00 Jefferson Baffica (Hotspur e El Indio): em Cr$ 1.000,00 Paulo Labre (Blue Bird), Daniel P. Silva (Buovant), e Lídio Lins (El Garboso);

e) ordenar o pagamento dos prêmios des corridas de 18 e 19 do corrente mês.

NA RETA FINAL ★ NA RETA FINAL ★ NA RETA FINAL ★ NA RETA FINAL ★

NA RETA FINAL

WILSON DO NASCIMENTO

GLÓRIA AOS CRIADORES NACIONAIS

Prepara-se o turfe carioca para o "debut" dos potrinhos da nova geração. O hipódromo da Gávea está em festas e já ontem pela manhã a movimentação era enorme e os "corujas" Heitor Oliveira, Julio Aquino e outros eram procurados com enorme interêsse, com vários proprietários e até mesmo jóqueis e treinadores querendo saber das melhores marcas. Não só as grandes coudelarias já estão com um ou outro de seus representantes prontos para a grande e sensacional arrancada. Também os pequenos proprietários, constituindo, como sempre, um capitulo à parte na vida e no sucesso de nossas corridas, olham, com esperanças mal escondidas a presença de seus supostos pequenos craques nas próximas competições dos potrinhos. Não há porque negar que este é um dos maiores, senão o maior momento do turfe. A estréia dos "two-years" constitui, cada ano, uma nova emoção para os turfistas. Povo e interessados diretos encaram o G. P. "Ministério da Agricultura" e as eliminatórias programadas como um passo a mais no progresso e desenvolvimento do nobre esporte. O Jockey Club procura, de tôdas as formas, animar e estimular o acontecimento. E no instante em que se espera a primeira apresentação dos potros e potrancas da geração deste ano nada mais oportuno do que voltar a nossa atenção, os nossos elogios e os nossos parabéns aos abnegados criadores brasileiros, homens que nos seus "haras" confortáveis ou não, ricos ou pobres, mas todos imbuidos do mesmo e patriótico espirito se entregam cada vez com maior entusiasmo à grande e extraordinária causa. Glória, amigos, aos criadores nacionais!

3 PERGUNTAS 3 RESPOSTAS

1 — Caro leitor você sabe o que desejamos?

— Que você nos escreva para "ULTIMA HORA" mandando perguntar qual que coisa de seu interesse no mundo turfístico.

2 — Quando Luiz Rigoni voltará? (leitor Paulo Ziegler).

— Luiz Rigoni vai retirar no próximo sábado o aparelho de gesso que o protege até hoje. Ao que tudo indica já em mais próximo, se Deus quizer estará novamente em ação.

3 — Manganga correrá novamente no Brasil?

— Ao que tudo indica, sim. O Dr. Adair Eiras, a pedido do Jockey Club de São Paulo, convidou o proprietário do grande cra, que para correr em Cidade Jardim.

FOTO DO DIA

Fala da Vitória

MARIANO SALES — "Minha confiança em Disciplina era absoluta, segundo, inclusive, declarei à "ÚLTIMA HORA". O fato de minha pequena craque vir de parada nunca me assustou e ao proprietário de Bomba H informei que dificilmente ela derrotaria a ganhadora.

Disciplina é uma das melhores corredoras que já cuidei e com a Fan Fan e a Bomba H forma um trio de ouro do naipe feminino em minhas cocheiras. Minha surprêsa no páreo foi o rateio da "dobradinha" 41 que pagou 105 cruzeiros! Houve um descuido geral dos catedráticos, já que a Bomba H vinha de uma vitória convincente sobre Beguiler e continuava, como todos viram em forma soberba. Quer saber de uma coisa? Estou feliz!".

JÓQUEI DA SEMANA

Oswaldo Ulloa foi, sem a menor dúvida, o campeão dos jóqueis nesta última semana. O veterano bridão, inegàvelmente um dos mais perfeitos pilotos já aparecidos no turfe brasileiro, sendo, além de tudo, um jóquei da mais absoluta confiança do povo, não perde uma só das boas oportunidades que se lhe apresentam para transformá-las em vitórias e demonstrar, sempre, o seu grande valor. Ganhando com Senda e Don Juan, no sábado e com o Cedro no domingo, além do segundo lugar com a Bomba H. Oswaldo Ulloa fêz alarde de sua alta classe e sua extraordinária e famosa "tocada", bem merecendo o título de melhor da semana e os entusiasticos aplausos que recebeu. Ulloa é uma garantia para os apostadores. Lá isso é!

TREINADOR DA SEMANA

Mariano Sales foi o melhor treinador da semana, se bem que o hábil Sabbatino d'Amore, com o Torino e o Nordestino não lhe tivesse ficado muito atrás, mormente pelo valor de suas vitórias, alcançadas com parelheiros que dão muito maior trabalho. De qualquer forma, porém, ganhando com a Senda, a Disciplina e o Cedro, além do segundo pôsto com a Bomba H, Mariano Sales merece o campeonato das últimas reuniões, o que, no seu caso não constitui surprêsa sabendo-se que o consagrado preparador é um dos mais completos e esforçados do nobre esporte carioca. E Mariano bem merece as vitorias conquistadas porque as recebe com simplicidade e elevação. Grande profissional.

Fala da Derrota

DANIEL PINTO DA SILVA — "Não sei se foi o freio, pois já andam dizendo que a Beguiller no bridão é outra corredora.

Na verdade porém e esta é a minha opinião pessoal, a pupila do meu amigo "Parrudo" não passa de uma autentica "rosquinha".

Nunca esteve na carreira e só não "a matei de pau" porque um jóquei não deve judiar dos animais quando êles vêm inteiramente batidos. Bem sei que das esperanças que há numa campanha destacada de Beguiler mas, honesta e sinceramente, devo informar que ao meu vêr ela jamais baterá Disciplina e Bomba H, salvo se progredir cem metros no regime do bridão. Eis o que poderia dizer a vocês da ULTIMA HORA, falando da derrota de Beguiller que decepcionou muita gente, inclusive ao seu competente treinador Alcides Morales.

Eis a Razão do "Forfait"

1 RETINTO, Juratu e Arrelique, todos pupilos de Alexandre Corrêa não foram apresentados porque o consagrado preparador decidiu guardá-los para futuros compromissos.

2 OURO-NEGRO desertou no sábado apenas porque foi vendido e passou aos cuidados de Nelson Gomes. O Loureto, na mesma prova, foi afastado em virtude de ter mancado gravemente do tendão, havendo, inclusive, a possibilidade de não mais correr.

3 DARIENO fêz "forfait" visando uma próxima carreira. Continua bem e no mesmo páreo desertou o Cafute, com vistas a uma prova em 1.300 metros no próximo dia 8 de março.

4 TUCANO não correu e não vimos o Cláudio Rosa para nos informar a razão de seu "forfait". Ike estêve ausente por ter sido vendido e o Gaúcho Sombra desertou por ter "sentido", sem gravidade, do jojelho.

5 BADURBIN ficou no "box" porque o páreo de quinta-feira está melhor informou-nos Sabbatino d'Amore, que anda mostrando a sua velha classe na Gávea.

6 CAILITA "sentiu" — é tôda "baleada", coitada! — e por isso teve declarado o seu "forfait".

7 IRISVAL foi retirado no hipódromo pelo Serviço de Veterinária após ter jogado ao solo o Antônio Portilho e ter completado sòzinho o percurso.

8 GAMO estêve ausente porque o Milton Mendonça achou que o páreo saíra forte demais. Tem de esperar muito até que chamem os "bichos" dos noventa contos apenas.

9 COM exceção de Sandim, retirado pelo Serviço de Veterinária e o Gualasco, que está com a mão esquerda inflamada, os outros "fujões" do último páreo foram retirados com medo de enfrentar o Sucesso, "barbada" "páu de arara" que acabou perdendo para o El Indio.. Os ausentes medrosos foram Condor, Positivo e Déco. O primeiro dêles bem que podia estar com.., dor.. Mas não estava não!...

NA RETA FINAL ★ NA RETA FINAL ★ NA RETA FINAL ★ NA RETA FINAL ★

CASIMIRAS LINHOS TROPICAIS
Casas HUDDERSFIELD S.A.
CASIMIRAS, LINHOS E TROPICAIS NACIONAIS E EXTRANGEIROS
RIO DE JANEIRO
Rua dos Andradas 58
Rua Uruguaiana 128
Av. Mal. Floriano. 47
Rua da Carioca. 29
R. 7 de Setembro. 204
BELO HORIZONTE
Av. Afonso Pena. 464
JUIZ DE FORA
Rua Halfeld, 711
SÃO PAULO
Rua São Bento. 23
CURITIBA
R. 15 de Nov.. 41/43
CAMPOS
Rua 13 de Maio. 24

Hoje à Noite, no "Panamericano" do México: ARGENTINA x PERU

"VAMOS JOGAR PRA CABEÇA"

Declarou, Categórico, o Zagueiro Pinheiro — Apronvaram, Ontem, à Noite, com Tôda a Chuva, os Tricolores — Nenhuma Alteração Prevista

Pinheiro

Pirilo conservou todos os seus pupilos concentrados depois do jôgo — vencido — de domingo, nas Paineiras, tendo com êles descido para fiel execução do programa que traçou para o terceiro turno.

Assim é que depois do individual matinal, à noite, novamente, fêz com que os rapazes desenvolvessem ação no gramado, embora o tempo chuvoso.

Não houve dispensa de nenhum dos elementos, tendo o treinamento transcorrido ante os olhares de público relativamente numeroso, postado na parte social do grêmio das Laranjeiras.

Terminado o treino, novamente se recolheram, os craques tricolores, ao repouso, já que amanhã estarão frente ao Flamengo, rival tradicional que muito exigirá dos orientados de Silvio Pirilo, por certo.

O otomismo derivado das vitórias que têm assinalado as últimas atuações do conjunto e geral, ninguém acreditando, entre os jogadores, numa derrota que venha interromper a sucessão de sucessos, sucedendo-se sem intermitências...

"Vamos Pr'a Cabeça"

Falando ao repórter, o zagueiro Pinheiro não teve meias palavras:

— Vamos jogar prá cabeça, não dando sôpa ao Falmengo. Acredito que enfrentaremos um quadro que está embalado para grandes conquistas, mas se depender de nos vencer para ser campeões, terão muita dificuldade os rubronegros."

Pirilo, por seu lado apenas declarou:

— Não há nenhuma contusão grave e pretendo manter contra o Flamengo o mesmo time de domingo. O rendimento espero será cada dia melhor."

Peru x Argentina o Cartaz de Hoje

Prosseguindo na série de pelejas em disputa do título pan-americano de futebol, defrontar-se-ão, hoje, no Estádio Universitário da Cidade do México as representações do Peru e da Argentina. O encontro, revela-nos o enviado especial de ULTIMA HORA, vem despertando enorme interêsse de parte do público asteca.

GARCIA E EVARISTO, A UMA SÓ VOZ:

"ESTAMOS PRONTOS PARA REAPARECER"

Afirma o Goleiro Que já Esqueceu, Totalmente, a Contusão — E o Atacante, Por Seu Turno, Revela Que já se Encontra Novamente "Cem Por Cento" — Garcia Fala do Ataque e Evaristo da Retaguarda Tricolor, Ambos, Porém, Muito Animados

Evaristo e Garcia estão prontos para retornar

Chegamos à Gávea alguns minutos antes do início do individual. Sobrou algum tempo, portanto, para uma palestra com dois craques em muita evidência, nos últimos dias, cujos nomes estão pràticamente incluídos entre os onze que participarão do sensacional Fla-Flu.

Prontos Para Reaparecer

Trata-se, como é fácil deduzir, de Garcia e Evaristo. Ambos desde algum tempo liberados pelo Departamento Médico e intensamente empenhados pelo técnico Fleitas Solich, — que parecia prever a necessidade do lançamento dos dois grandes craques.

Evaristo e Garcia encontravam-se juntos e a pergunta partiu em direção a ambos:

— Como se encontram?

— Estamos prontos para reparecer, responderam a uma só voz:

Garcia Esqueceu a Contusão

O goleiro então, continuou:

— A contusão, felizmente, de há muito não me preocupa. Já a esqueci completamente pode crer. Contudo não sei se será, no Fla-Flu, que voltarei ao arco. Mas, se assim acontecer, estarei empenhado em fazer por onde merecer a confiança do técnico e da grande "torcida" do Flamengo.

— O que acha do ataque do Fluminense?

— Creio que a minha opinião não poderá ser diferente da totalidade da crítica, como da do próprio "torcedor". O Fluminense conta com uma equipe de alta categoria e que apenas vinha atravessando uma fase adversa. Mas o período ruim parece coisa do passado, como bem demonstram os últimos sucessos dos nossos rivais de agora. Quanto à sua ofensiva, que foi motivo da pergunta, tenho a esclarecer que é das melhores da cidade. Leve, ágil e, sobretudo, muito objetiva. São cinco jogadores que terão de merecer os maiores cuidados e a maior vigilância por parte da retaguarda do Flamengo.

"Retaguarda" só de Pontos Altos

Entregamos a palavra, em seguida, a Evaristo, enquanto Garcia rumava para o vestiário. De início, esclareceu o "artilheiro" do primeiro turno:

— Estou à disposição do técnico. *Creio-me, afinal, em condições de ser novamente útil ao Flamengo. O que sinto não impedirá de que lute os noventa* minutos como deverá exigir o Fluminense.

— Garcia já disse da grande categoria do "ataque" do Fluminense; o que você diz da "retaguarda" tricolor?

— É um setor que não conta com qualquer ponto vulnerável. É uma retaguarda só de pontos altos. Desde o goleiro ao médio esquerdo, todos vêm atuando de maneira correta. O que importa dizer naturalmente *que não nos será fácil* chegar muito próximo da meta. Contudo pode ser que haja descuido e nesse caso também a ofensiva do Flamengo não estará de braços cruzados.

ALTERAÇÕES NO BANGU:

DEVERÃO ENTRAR MUCA E EDSON

Preocupa as Constantes Falhas na Defesa Banguense — Treinaram Individualmente, Hoje, Pela Manhã — Amanhã, Conjunto e Concentração

Os banguenses estão preocupados com as fracas atuações de sua defesa, onde tôdas as formas adotadas têm falhado. Este setor do time tem dado muito aborrecimento à direção técnica do clube que já lançou mão de quase todos os recursos para solucionar os êrros apresentados pela defensiva do "team" mas até agora não obteve resultado prático.

Durante esta semana novas experiências deverão ser feitas no time. É pensamento de Tim promover o goleiro Muca do Time de juvenil, que nos últimos treinos realizados no estádio proletário vem se saindo muito bem. É um rapaz ágil, corajoso e que sai muito bem do arco, sendo quase certo o seu lançamento contra o Vasco.

Outro elemento que está bem cotado a entrar na peleja noturna de sábado próximo, é o médio esquerdo Edson, que estêve afastado de nossas canchas por causa de uma impertinente contusão. Agora já refeito fisicamente, e com a fraca atuação de Nilton na peleja contra o Flamengo é bem provável que a direção técnica do clube lance mão do seu precioso concurso a fim de resolver o angustiante problema da defensiva suburbana.

Mas tôdas estas dúvidas só serão eliminadas no decorrer dos treinos da semana vascaína. Hoje pela manhã os craques banguenses estiveram empenhados em um rigoroso individual, sendo que amanhã deverão voltar à cancha a fim de praticarem coletivamente de onde rumarão para a concentração da Vila Ipica.

América x Sport, Provável Amistoso, Amanhã

RECIFE, 27 (Sport Press) — Os dirigentes do América e do Sport Clube, ambos clubes desta Capital, estão acordando no sentido de realizarem quarta-feira próxima, dia 29, uma peleja amistosa. Êste encontro será realizado sob as luses dos refletores e no Estádio dos Aflitos. Resta a palavra final do Sport e os entendimentos para

Quincas, Maneca e Dejair na Mira do Náutico

RECIFE, 27 (Sport Press) — O Clube Náutico Capibaribe, vice-campeão pernambucano de 1955, pretendendo reformar o seu plantel com vistas à temporada do corrente ano, ainda à procura de valores de reais qualidades técnicas. O ponteiro Quincas, recentemente dispensado pelo Fluminense do Rio, está interessando seriamente ao Náutico que já iniciou os entendimentos em tôrno de seu concurso. Além de Quincas, Maneca e Dejair, do Vasco da Gama, estão nas suas cogitações.

NO PAN-AMERICANO:

Ênio Rodrigues e Jerônimo as Dúvidas Para a Estréia!

MÉXICO, 27 — (Samuel Madureira Coelho) — A seleção brasileira fará hoje rápido treino coletivo, e o apronto final será realizado amanhã, quando o técnico fornecerá a constituição da equipe que jogará contra o Chile.

Entende a direção da equipe da C.B.D. ser o primeiro compromisso decisivo, pois a vitória do Brasil levará a seleção a disputar o título final com a Argentina.

Muito embora declarem à imprensa os andinos que ratificarão a vitória de Montevidéu, os nossos atletas estão confiantes de que vencerão os chilenos na quinta-feira à noite.

O zagueiro Ortunho, falando em têrmos de gíria, declarou: "Procuraremos vencer, jogando o fino do jogo, se não der certo, jogaremos o grosso".

A equipe de Costa Rica deixou boa impressão de um futebol rápido e rasteiro.

Treinando na noite fria de sábado, a equipe da C.B.D. deu boa impressão de ataque, grande movimentação, rapidez nos tiros de meta.

É vantajoso para o Brasil o Jogo noturno, devido a que os diurnos ocorrem sob grande calor, ao que se soma a altitude. À noite, cai a temperatura, parecendo ser inverno gaúcho.

A iluminação do estádio é magnífica.

Mesmo que Jerônimo e Ênio Rodrigues estejam recuperados, pròvàvelmente o técnico não empregará ambos, dado à possibilidade de se ressentirem da distenção, o que prejudicará as substituições, uma das quais está reservada para o arqueiro.

Causou boa impressão o desfile da delegação brasileira, na inauguração do Panamericano, tendo sido a única que apresentou os atletas com abrigos com as côres nacionais.

Quando a torcida ovacionou o nome do Brasil, os atletas ficaram comovidos, e o presidente Aneron chorou, ao hastear a bandeira, ao som do hino nacional brasileiro.

Milhares de torcedores organizados como comando desportista, acenavam com os chapéus, gritando que o Brasil seria campeão.

O empate de Costa Rica desagradou à torcida mexicana.

O motorista do ônibus que transportou a delegação, demorou mais de uma hora a aparecer, ficando os atletas na rua, sem poderem voltar para o hotel.

O desfile da delegação era aberto com um dístico com o nome do Brasil, levado pela nadadora mexicana Alicia Pineda, do "ballet" Aquático de Chapultepec.

Os árbitros reclamam da Federação sejam os juízes abrigados de contácto com o público.

A delegação brasileira não gostou da atuação do árbitro argentino Rossi, que constantemente fracionou o jôgo, marcando faltas.

Apesar do empate com o México, o sucesso financeiro está garantido, tendo sido vendidas tôdas as localidades para os principais encontros.

A delegação brasileira será hoje recebida pelo ator Cantinflas.

FLÁVIO COSTA ESTÊVE E ESTÁ POR UM FIO

Os Grandes Beneméritos Apoiarão Pires em Qualquer Atitude Que Venha a Assumir na Atual Gestão — Calçada Pensou em Renunciar Mas Foi Impedido Por Seus Pares

Os círculos vascaínos viveram ontem momentos de indiscritível nervosismo. A derrota ante o Fluminense, nas circunstâncias em que ocorreu, revoltou os grandes do clube. Era pensamento dominante no Vasco colocar em disponibilidade o técnico Flávio Costa, pondo-o desde já à disposição da CBD. Os grandes beneméritos colocaram ontem momentos de indeciso à vontade para decidir qualquer questão que porventura venha a pedir atitude pronta e radical, hipotecando-lhe, na ocasião, a mais irrestrita solidariedade. Mas o grande empecilho foi Calçada. O vice-presidente, por uma questão de lealdade, ameaçou renunciar caso se tomassem medidas contra Flávio sem ao menos se examinar o relatório que, ainda hoje, deverá entregar-lhe. Isso modificou os dados do problema. O presidente demoveu Antônio Calçada do seu intento e êste em troca, prometeu palestrar com o treinador na manhã de hoje.

Portanto na manhã de hoje, em São Januário, exatamente à hora em que redigíamos esta nota, o "Professor" estará em conferência com o seu vice-presidente e, desse "tête-a-tête" poderá resultar a saída do treinador ou a sua permanência, prestigiado por Calçada. Podemos informar, contudo, que embora exeqüível, esta hipótese apresenta-se muito remota. Desta vez, os grandes do Vasco abandonaram Flávio à sua própria sorte.

AMEAÇADO O AMAPÁ DE PERDER O TÍTULO

Séria ameaça corre o Amapá em perder o título de Campeão Brasileiro de Natação Infanto-Juvenil, conquistado na tarde de domingo em São Paulo.

Em face da série de protestos e recurso, e ainda das graves irregularidades verificadas pelos próprios membros do Conselho Técnico da CBD, há a possibilidade do órgão técnico em não declarar o Amapá como vencedor do certame nacional.

No caso de se concretizar tal medida, serão desclassificados o Amapá e bem assim São Paulo, êste do segundo pôsto indo para vencedor do Campeonato Brasileiro Minas Gerais e como vice-campeão, subiria o Distrito Federal que foi o 4.° colocado no certame.

Sem Data Ainda

Embora tivesse suas inscrições encerradas o Torneio da 3.ª Divisão ainda não tem sua data de abertura designada, devendo contudo ser iniciado dentro da 1.ª quinzena de março próximo. Somente na reunião da próxima segunda-feira, quando será convocado o Conselho Técnico da FMN é que o assunto ficará decidido.

Como habitualmente acontece, somente aos sábados (à tarde) se reune o Conselho Técnico da CBD e dessa forma somente na tarde de sábado próximo teremos uma decisão sôbre o assunto, já que até agora nenhuma reunião extraordinária foi marcada a fim de apreciar os recursos e proclamar o vencedor.

NELSON RODRIGUES FALA DE PIRILO

O MISTÉRIO DO FLUMINENSE

(1) **— Eis a ironia do terceiro turno: os líderes atuais são o Fluminense e o América e, pois, duas equipes que pareciam liquidadas. Ao passo que o Flamengo e o Vasco, que eram os favoritos absolutos e, mesmo, os dois únicos concorrentes reais ao título, passaram para um melancólico segundo lugar. O Flamengo ainda tem, a seu favor, a garantia de uma melhor de três. E o Vasco? O Vasco está numa situação trágica: — perdeu para o Tricolor em condições que parecem comprometer suas possibilidades. Deixou de ser o favorito e já há quem veja o quadro de São Januário como uma carta fora do baralho.**

(2) — Mas deixo de lado o Vasco, o Flamengo, o América, para me ocupar, hoje, exclusivamente, do Fluminense. Entre parênteses, não sei o papel que está reservado ao meu time no Fla-Flu de amanhã. Já dizia não sei quem: — em futebol tudo é possível. Verdade eterna que subscrevo, com satisfação, na véspera do clássico insuperável. Seja como fôr, porém, o que o Fluminense já fêz neste returno, suas duas vitórias iniciais, tem para mim, para o meu paladar, o sabor de um milagre. Senão vejamos: — qual foi o resultado do último Fla-Flu?

(3) **— Perdemos de seis, naquela ocasião. Vejam vocês e pasmem: — seis "goals" contra um único que nos foi permitido. Lembro-me daquela tarde inolvidável, em que a torcida, o time, a diretoria, o quadro social e o conselho deliberativo do clube experimentaram a sua maior, a sua mais torva e atra humilhação terrena. Eu próprio tremi, nos meus alicerces, como um apunhalado. E vamos e venhamos: — banho assim, de 6x1, só é comparável aos de Cleópatra nos filmes de Cecil B. de Mille. Sempre digo e, aqui, repito a imagem. Batido pelo Flamengo, por uma contagem humorística, o Fluminense consagrou-se como o pior time do mundo.**

(4) — "Pior time do mundo", parece exagêro, mas não é. Sim, amigos: — sem sombra de dúvida, sem sofisma possível, **o Fluminense foi, de fato, a pior equipe jamais organizada na terra. Perdeu de banho do Flamengo, do América** e teve, frente ao Canto do Rio, uma dessas vitórias sem caráter, sem personalidade, que envergonham mais que uma derrota. Muito bem: — como explicar que êsse mesmíssimo time, ainda mais com o desfalque de Didi, desponte agora como um dos mais sérios concorrentes ao título? Eis um dos mistérios mais profundos e tenebrosos do futebol. Aparentemente, a única explicação cabível é esta: — milagre!

(5) **— Mas existem os espíritos essencialmente práticos, crassamente realistas, estreitamente objetivos que se recusam a admitir a interferência do sobrenatural no** futebol. **Para êsses, o milagre tem a figura e o nome de Pirilo. Êle chegou em Alvaro Chaves, com a sua autoridade de grande capitão, bateu nas costas de cada jogador e infundiu, a todos, o que faltava ao Tricolor: — alma. Instantâneamente, a torcida, a diretoria, a imprensa e o rádio perceberam o grande mistério: — o Fluminense apanhava de Deus e de todo o mundo porque lhe faltava alma. Hoje, vemos o time correndo em campo os 90 minutos, goleando o Bonsucesso, bisando estrondosamente a vitória sôbre o Vasco e crescendo no conceito do público, dos adversários, da crônica falada e escrita. São os mesmos jogadores e, no entanto, jogam como jamais o fizeram.**

(6) — Basta citar o exemplo de Lafayete. No tempo em que o Fluminense empolgava como o pior time do mundo, Lafayete era um assombro às avessas. De certa feita, foi, até, interessante: — a bola veio quicando na pequena área. Era uma situação pânica de "goal". Então, Lafayete não teve dúvidas: — encheu o pé, ao mesmo tempo que a bola passava, incólume. E foi uma sorte imensa para o Fluminense que, ao furar assim esplendorosamente, Lafayete não tivesse chutado Veludo. Mas o tempo passou e, domingo, eu vi um Lafayete irreconhecível. Era uma transfiguração total e feérica. Êle foi, justiça se lhe faça, uma autêntica barreira. Nunca o vi tão seguro, tão oportuno, tão preciso, nas suas intervenções. Foi viril, sem excessos. Diante dessa atuação sem precedentes, os místicos viram, ali, um milagre indubitável.

(7) **— Ao partir do momento em que conseguiu despertar a alma do quadro, Pirilo venceu a sua primeira batalha. Dagora por diante, o Fluminense poderá perder, como qualquer outra equipe. Mas creio, piamente, que a época dos resultados vergonhosos, das goleadas aviltantes, das derrotas humorísticas, já passou. E se na Fla-Flu, ou em outra partida, o Tricolor cair, há de ser com desespêro, gana, garra, paixão, tràgicamente.**

C. DO RIO X PORTUGUÊSA 5.ª-FEIRA, À NOITE

Acertaram, Portuguêsa, Canto do Rio e Madureira, a realização do torneio Governador Miguel Couto Filho, na tarde de ontem. A primeira rodada terá início na noite de quinta-feira — depois de amanhã — no gramado de Caio Martins, observando o horário das 21 horas. Deliberaram, os clubes cariocas, fôsse disputada a rodada de 13 em Campos e de 18 em Taubaté, sendo os demais confrontos, todos, em Caio Martins. Na abertura do primeiro, o... funcionará o... anfitrião ... fluminense ... do Mesmo...

SportScope

De GERALDO ESCOBAR

LIRAS PARA FLAVIO

Não é mais segrêdo nenhum, o interêsse de um clube italiano pelo técnico Flávio Costa. O treinador, cujo contrato com o Vasco caminha para o fim, encara com simpatia a proposta. Ainda mais agora em que a política vascaína coloca o General Otávio Póvoa como candidato à presidência. E à toada das liras embalam o treinador vascaíno.

NOVA ÁREA PARA O AMERICA

Hoje, na reunião do Conselho Deliberativo, Giulite Coutinho e seus companheiros de diretoria, darão o grande passo dentro de sua administração e planos elaborados na plataforma pré-eleição. Será tratado o assunto da área no Recreio dos Bandeirantes, para fins sociais do grêmio rubro. O contrato deverá ser firmado ainda hoje. A área é enorme. São muitos metros quadrados.

INOCENCIO LEAL, PRESIDENTE ?

Essa quem me contou, foi o Zé Araújo Falou sôbre isso, naturalmente, vascainamente. Eis a grande bomba que o Zé me deu: — Inocêncio Leal para presidente do CND. Sabemos que o Pires andou mandando cartas ao Starling, implorando lugar para o Inocêncio. O Inocêncio talvez não saiba disso, porque êle é muito diferente do Pires. Para presidente do CND, essa é nova demais para nós. Capacidade não falta ao Inocêncio, mas o Geraldo Starling ainda é o nomeado. Vamos com calma, aguardar os acontecimentos.

LUIS MURGEL ENTRA NO PAREO

A notícia pode não ter cunho oficial, mas é procedente de um meio oficial. Falam, lá do Fluminense, no lançamento da candidatura de Luis Murgel para Presidente da FMF, se Geraldo Starling sair realmente. Pode ser que seja, mas não acreditamos que o Murgel deixe a CBD, onde, aliás, vem trabalhando com eficiência, destacando-se na presidência da Comissão de Assuntos Internacionais.

NILTON ANET, PRIMEIRO REFORÇO

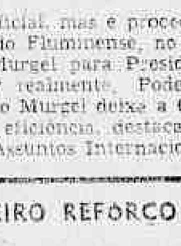

Estão, realmente, os dirigentes do Canto do Rio dispostos a uma transformação geral para o campeonato de 56. Adolfo Oliveira nos revelou que iria contratar um bom técnico, que aliás aconteceu. Wilton Anet, voltou ao clube niteroiense. É o primeiro grande refôrço. Agora, os cantorrienses podem ficar tranqüilos que o Anet, sozinho, ajeita o time. O rapaz conhece bem o assunto.

AMERICA x AMERICA

Hoje é o jôgo dos dois Américas. O do Rio contra o de Belo Horizonte, esta noite, lá no Estádio do Independência. Domingo, empatando com o Atlético, o América (mineiro) deixou de ser o campeão do returno. Mas está em grande forma. Os dois presidentes (estão fazendo misérias) Jorge Ibrahim, de lá, e Giulite Coutinho, de cá, travarão o primeiro encontro social, esportivo e administrativo. Os dois estão revolucionando a política interna com atos convincentes. Estaremos hoje, em Belo Horizonte, a convite de Jorge Ibrahim, para ver de perto a "mistura fina" que anda fazendo no América de lá.

RUARINHO E OS CONVITES

Rubem Ruafo está no Rio. Veio definitivamente casado e se encontra em plena lua de mel. Disse-nos o grande médio brasileiro (inexplicàvelmente dispensado por Zezé Moreira) que tem uma proposta do Grêmio e do Renner, lá da sua terra. Apresentou-se ao Botafogo e procurará resolver a questão do passe. Êle nos disse: — "Ainda tenho um futebolzinho para enganar mais alguns tempos." O fato é que há clube carioca desejando do seu valoroso concurso.

O FLUMINENSE FAZ ULTIMATO A DIDI:

OU ASSINA POR 18 MIL OU FICARÁ NA ENGORDA

Tendo o ex-presidente dos interêsses profissionais do Fluminense, Benício Augusto Ferreira Filho se interessado pela solução do problema Didi, comparecendo, ontem, a Alvaro Chaves para interceder pelo jogador, o presidente Amaro de Freitas, juntamente com Roberto Peixoto e Adolfo Marques resolveram estudar a questão, a fim de, em definitivo situar a questão.

Depois de reunidos em confabulações, retornaram com a decisão que — dizem — será a final sôbre o caso Didi:

— O jogador não mais vestirá a camisa tricolor. Seu "passe", todavia não será colocado à venda antes que concorde em assinar compromisso com o clube por um ano, na base que o Fluminense ofereceu, desde o princípio, ou seja: 18 mil cruzeiros mensais, sem "luvas". Depois que êle assinar o contrato, então sim, pensaremos no arbitramento de seu preço, para que o clube que o pretenda, seja êle qual fôr, o leve em definitivo".

Didi, desta forma, recebeu, através Benício Ferreira, autêntico ultimatum: ou assina, prendendo-se por um ano para se ver livre ou fica preso, de qualquer maneira, pois que o vínculo está garantido ao Fluminense, pelo espaço de tempo de 18 meses, a não ser que o jogador reverta ao amadorismo, cumprindo o estágio de seis meses e nunca mais retornando ao profissionalismo.

"CLOSE-UP" DA RODADA

(Continuação da 12ª página)

qualquer maneira está pràticamente afastado.

BONSUCESSO — É um time em pânico. Perderam Pirilo e ainda não se convenceram de que precisam aprender a marchar ao som de qualquer corneta. Os acontecimentos do vestiário, ocorridos no intervalo do jôgo com o Vasco, revelam o estado espiritual da equipe. Perderam a fé e sem fé nada se alcança. Sabendo-se que só terá pela frente grandes formações sua reabilitação torna-se difícil e remota.

O ataque mais positivo é o do América com 9 tentos.

A defesa menos vazada é do Fluminense, ainda invicta.

Os artilheiros do Bonsucesso são os menos eficientes com apenas um goal, marcado contra o Vasco.

E o arqueiro mais vasado é Fernando (10 gols).

Pode-se observar ainda que América e Fluminense apresentam o mesmo saldo de 7 tentos. Isto porque a defesa rubra consedeu dois ao adversário equilibrando a balança.

43-2241 REPORTER ULTIMA HORA

NA RETA FINAL ★ NA RETA FINAL ★ NA RETA FINAL ★ NA RETA FINAL ★ NA RETA FINAL ★ NA RETA FINAL ★ NA RETA FINAL ★ NA RETA

Amanhã à Noite (21,30 Horas) no Maracanã, um Grande "Fla-Flu"

Jairo ainda não sofreu um gol no terceiro turno. Arqueiro menos vasado, confirma-se excelente profissional em cada exibição

A torcida tricolor, eufórica e vibrante, veio visitar ULTIMA HORA domingo à noite depois da grande vitória. Torcida "pó de arroz" mas torcida do povo contudo, como é fácil verificar

Perderam Terreno o Flamengo e o Vasco e os Suburbanos (Bangu e Bonsucesso) Parecem Irremediàvelmente Perdidos — Considerações em Tôrno Dos Números e Das Situações Novas Criadas Pelo Terceiro Turno

O "garotão" Pinheiro e o "garotinho" Paulinho, duas fôrças do novo Fluminense, exultando depois da segunda vitória sôbre o Vasco

AMÉRICA E FLUMINENSE PULARAM NA LIDERANÇA

A imagem da derrota está pintada nos rostos do Estado-Maior vascaíno durante o fim da peleja de domingo, no túnel do Maracanã: Calçada, Dr. Caminha, Augusto, Flávio Costa, todos desolados e como que petrificados. Maus momentos do futebol...

Ultima Hora

O terceiro turno está em marcha. A esta altura, já se podem anotar situações novas. Fluminense e América assumiram a liderança absoluta, enquanto o Vasco e o Flamengo perderam terreno e fixaram-se em segundo lugar. As rendas parecem indicar a verdade axiomática de que a platéia se reserva para as batalhas decisivas. E o Bangu e o Bonsucesso deixaram-se empurrar para o último escalão.

Melhoraram as arbitragens e o índice disciplinar.

Fazendo uma parada ligeira, para analisar cada uma das equipes concorrentes, do ponto de vista técnico, surpreendemos-nos com a metamorfose operadas em algumas estruturas.

AMÉRICA — Transfigurado depois do retôrno de Martin. Salvou-se do abismo que ameaçava envolvê-lo. Ganhou — por méritos próprios — direito ao terceiro turno. Esmagou o Bangu e realizou a maior exibição do ano, ao vencer o Flamengo por tres a um. É um time bem armado na defesa e periculoso no ataque. Dispõe de elementos para ir à "negra".

O FLUMINENSE — Ganhou alma nova com Pirilo. Mesmo sem Didi e Robson, inegavelmente grandes "craks", está fazendo uma "Africa". Seu estilo atual funda-se no conjunto e no combate sem tréguas. Se ultrapassar o Flamengo amanhã terá embalado rumo ao título.

Flamengo — É um time de grandes "ases" atravessando fase má. Além de sentir, mais do que nunca, a ausência de Rubens, está prejudicado pela súbbita descida de forma das revelações Paulinho e Dida. Dispõe de fôrças para rearticular o quadro e firmar a sua hegemonia de quese tres anos. Também para os rubronegros o "match" de amanhã é "chave". Se perdem chutam de vez a tranquilidade e poderá advir o descontrôle geral. Acreditamos, pessoalmente, que dificilmente deixará escapar o Tri.

VASCO — Foi o quadro mais regular durante os dois primeiros turnos. Perdeu a ponta no último jôgo com o Fluminense e ainda se recente do impacto. Possui grandes astros mas falta-lhe homogeneidade. A linha de médios precisa retoques urgentes. Ainda é "out-sider" perigoso.

BANGU — Time moço, valente e desbravador tem sido paralizado pelo triangulo final. Tim não dispõe de homens certos para a zaga e o gol. Fernando é irregular e os centrais, principalmente, jogam um futebol primário e sem vida. Poderá tentar a deslocação de Joel para o miolo e fazer retornar Helio. De

(Continúa na 11ª página)

Aqui estão fraternizando depois do sucesso no vestiário elementos bem representativos do novo Fluminense de Pirilo: da esquerda para a direita. Valdemar, Valdo, Batatais, Escurinho e Clóvis. Todos moços, todos decididos a outras grandes façanhas.

A nota INTERNACIONAL

De ALBERT LAURENCE

Sílvio Pacheco, "The Right Man"

E' mais do que provável que hoje à tarde o Presidente da CBD, Silvio Pacheco, aceitará oficialmente assumir a chefia da delegação brasileira que irá exibir em abril-maio no Velho Mundo, em sete jogos difíceis disputados em um mês, o "melhor futebol do mundo".

Não era possível sonhar com escolha mais feliz, e foi esta a tese que sempre sustentamos, pessoalmente, quando se cogitava de outros nomes.

Primeiro porque, de um ponto de vista geral, será muito interessante que o próprio Presidente da CBD chegue a conhecer, por contáto direto, todos os maiores dirigentes internacionais do "soccer". E também, vendo as coisas sob o ângulo particular da personalidade do homem finalmente escolhido, porque temos a quase certeza de que Silvio Pacheco saberá apresentar aos paredros e multidões européias o rosto mais simpático e amável do desporto desta terra. O tipo físico, o gênio sorridente mas firme, a "bonhomie", a competência técnica do antigo jogador, o cuidado constante da atitude e do gesto certo, tudo no atual Presidente da CBD deverá seduzir os dirigentes do Velho Mundo e facilitar, portanto, no futuro, a resolução de muitos problemas do futebol brasileiro.

Seria loucura, ao contrário, confiar a chefia a homens hipernervosos e vaidosos, que não teriam a fôrça de aceitar o menor revés de um Selecionado colocado "sob suas ordens", porque considerariam qualquer derrota como um desaforo pessoal, insultariam os juízes e invadiriam os campos de jôgo... Bonita propaganda para o desporto do Brasil...

Pois queremos ter a certeza de que a delegação cebedense, além do propósito de mostrar um grande futebol e de conquistar grandes vitórias, irá fazer questão, desta vez, de um comportamento disciplinar impecável, durante essa "tournée" que vai fazer com que tôda a imprensa do Velho Mundo, durante um mês, irá consagrar colunas e colunas, constantemente, a gente e as coisas do Brasil.

Para que tudo saia às maravilhas neste domínio, Silvio Pacheco é, ao nosso ver, "*the right man in the right place*", como dizem os inglêses. E a "nova CBD", por uma vez, está de parabéns...

Chamorro andou assustando muitos torcedores rubronegros sábado à noite. Desculpou-se que sentiu novamente a contusão no ombro. E vemos aqui o arqueiro argentino, socorrido pelo médico do Flamengo no vestiário quando sofria visivelmente

O Mundo Inquieto

Elas Por Elas

Conta-se que o falecido Duque de Castellane, em dias de eleições, não votava nem deixava votar o seu criado de quarto, alegando:

"Se nós formos votar, eu votarei com os conservadores e êle com os trabalhistas. Mas ficando ambos tranquilamente em casa, o resultado será o mesmo!".

O'Neill na Suécia

Estreou com grande sucesso em Estocolmo, "Long Day's Journey Into Night" "A Longa Jornada dentro da Noite"), a última peça escrita pelo genial dramaturgo americano, antes de sua morte.

O motivo da estréia mundial da peça ter sido em Estocolmo foi a gratidão póstuma de O'Neill pelo povo sueco pela grande apreciação que sempre demonstrou pela sua obra, apreciação essa muito maior do que o autor jamais obteve no seu país natal.

N. York Atômica

Dentro de três anos, Nova York será iluminada por energia atômica. A usina, em construção nas margens do Rio Hudson, terá uma capacidade de 250.000 kw e poderá fornecer eletricidade para 500.000 casas. A energia será fabricada por meio do torium, elemento descoberto em 1829 pelo químico sueco Berzelius e cuja radioatividade foi assinalada em 1898 por Mme. Curie.

T.M.

As Grandes Séries Internacionais de ULTIMA HORA

★ Venci ★

O HIMALAIA POR AMÔR

A SEDE QUEIMA NAS MONTANHAS GELADAS

Derretendo a Neve Com Velas ara Mitigar a Sêde — Sete Horas Para Vencer Setecentos Metros — Ladeando as Arestas de Abismos Ameaçadores — Afundando na Neve Para Procurar Salvação

CLAUDE KOGAN que obteve sucesso, com a expedição dirigida por Bernardo Pierre ao Himalaia, numa "première" de 7.135 metros ao pico do Nun, narra como, após um ano de diligências e de preparativos, sua equipe, finalmente, atingiu o sopé do Nun.

Depois de dois meses de esforços, tôda esperança parece aniquilada por uma avalanche que fere três homens, dos quais o chefe da expedição, destrói um dos campos, e faz desaparecer uma grande parte do material.

BERNARDO Pierre, a despeito de seu estado, resolve acompanhar-nos e tentar o cume conosco. Apanha consigo três "sherpas" dos quais Pemba Norbu, o dedicado, o fiel Pemba. O tempo tornou-se muito neblinoso. Pomo-nos a caminho em direção ao campo III. Chegados ao lugar de nossa avalanche, renunciamos e regressamos ao campo II. Os dias são contados, agora. Sabemos que não devemos tentar atingir o pico do Nun além do dia 28 de agôsto. A 27, enfim, chegamos ao campo III ou antes ao local aproximativo do campo III. Após uma meia-hora de pesquisas constatamos com admiração que nosso campo III desapareceu. Foi sepultado. Nossa decisão de descer de novo em razão do mau tempo nos salvou. Teríamos ficado esmagados sob blocos que pesam às vêzes 4 a 5 toneladas.

Bernardo na qualidade de chefe da expedição, tem responsabilidades pesadas. Continuar nessas condições lhe parece tentar a sorte e pôr em perigo a vida dos "participantes" que escaparam com sorte da avalanche. É necessário resignar e renunciar. Pelo contrário nossa resolução, de Vittoz e minha, já foi tomada. O único ponto negro é que nós sentimos falta de calor e de carburante. Não podemos beber quente nem hoje de noite nem amanhã de manhã.

Entretanto, Vittoz e eu, temos a intuição que "amanhã" será o dia do pico. Bernard acaba por se deixar convencer. Decidiu-se que dois dos "sherpas" descerão novamente ao campo II, aí passarão à noite e amanhã tornarão a subir ao campo III com abastecimento. Pois não temos mais nada para comer. Temos sêde. Com a ajuda de uma vela, fazemos derreter um pouco de neve. A água gelada nos queima a bôca. Possuímos, além disso, quatro garrafas de suco de fruta gelado que tentamos esquentar um pouco. Muito cedo, antes das oito horas, nós nos deitamos todos os quatro embaixo da tendinha: Vittoz, Bernardo Pierre, Pemba Norbu e eu. Tiramos nossos sapatos e os introduzimos em nossos colchões de pena para não encontrá-los gelados pela manhã pois gela na tenda.

Acordados desde das 5 horas estamos prontos para partir às 7 horas e meia. O sol ainda não atingiu o campo.

Faltam 700 metros de desnível até o pico. Julgamos que nos serão necessárias 7 horas para vencê-los. Sinto entorpecimento os pés gelados (se bem que eu faça mexer meus dedos ao marchar) e náuseas. Pela primeira vez, experimento a dúvida. Chegarei a "conquistar"? Então de repente no fundo da montanha vejo o sol luzir sôbre a aresta do cume do Nun. Então sei que quando eu chegar ao sol, estarei salva. Bernard sente de tal maneira o frio nos pés e nas mãos que Vittoz e Pemba Norbu devem tirar-lhe os sapatos e descalçá-lo das luvas várias vêzes para fazer-lhe massagens.

Atingimos os 6.800 metros. Bernard descalça-se ainda; Fazemos-lhe massagens, mas êle chama atenção de que isso nos atrasa e que é tempo de tomar uma resolução. No estado em que está, Bernard sabe que se arrisca de comprometer essa última tentativa, e finalmente, renuncia a despeito do desespêro que experimenta. Desde o campo III, êle percorreu conosco perto de 200 metros de desnível.

Filma-nos e depois desce. Deixando-o sinto uma grande emoção.

Dois caminhos apresentam-se a nós. Um sobe direto para o pico, mas previmos uma saída" perigosa... Outro é aquêle da aresta oeste do Nun. Vittoz prefere êste último, mais comprido porém mais seguro se bem que seja preciso para encontrá-lo atravessar tôda a face sudoeste.

Se tais cornichas se poem bruscamente a resvalar sob os pés e que um de nós dois seja arrastado junto, a única tática para o outro "amarrado com corda", que esteja êle na frente ou atrás, é a de saltar, sem perder um segundo, do lado oposto da aresta. Pode-se então esperar que se efetuará um jôgo de balança salvador. Mas não é isso que temos como objetivo. O grande risco está em outra parte. Está no abismo que será preciso atravessarmos lateralmente para chegar à aresta mesma. Quatrocentos e cinquenta metros de abismo em que cada passo é uma aventura. A face a atravessar é constituída por uma crosta de neve endurecida pelo gêlo, de cerca de dois centímetros de espessura. Por baixo, está o "empoeirado" onde a gente se enterra até os joelhos, uma neve instável, que pode resvalar a qualquer momento.

O Pior Dos Riscos

Um pouco mais embaixo, o declive forma uma saliência. Além da saliência, amontoaram-se justamente os monstruosos blocos de gêlo que sepultaram nosso campo III. No caso de avalanche, é aí que iríamos nos esmagar. Morte certa. Discutimos alguns instantes antes de nos decidirmos. De um lado, uma subida fácil, mas o ponto de interrogação da chegada; do outro, uma aresta que permite atingir o fim, mas corren-

(Conclui na 4.ª página)

5.ª de Uma Série de Reportagens de CLAUDE KOGAN, Recordista Mundial (Copyright Europress-Scoop, Exclusivo Para ULTIMA HORA)

Ultima Hora
ANO V — Rio, 28 de Fevereiro de 1956 — N.º 1.439

Neste flagrante, vemos Claude Kogan e Bernard Pierre, chefe da expedição, na escalada do Pico do Num, a 7.135 metros de altitude

Esta belíssima pequena é Dawn Addams, atriz inglêsa que vimos, como um de seus primeiros papéis, em "Ingênua Até Certo Ponto". Com esta beleza tôda e um pouco de ingenuidade... está tudo azul

NÊSTE CADERNO:

1 SILVEIRA SAMPAIO FARÁ UMA "TOURNÉE" PELO MUNDO (ARGENTINA E EUROPA) COM "NO PAÍS DOS CADILLACS" — E' o que anuncia Aldo Calvet em "Teatro" — (Pág. 3)

2 CARLOS DRUMMOND DE ANDRADE E' UM EXEMPLO TIPICO DE FANTASMAS — Explica Stanislaw Ponte Preta, em "Reportagem de Bôlso" — (Página 2)

3 MISABEL, UMA JOVEM DE TALENTO QUE TRABALHA DE 18 A 20 HORAS POR DIA, ESQUECENDO A COMIDA — Revela Vera Tormenta em "Prancheta" — (Página 5)

4 MAURITÔNIO MEIRA CONTA A HISTÓRIA DE UM ESCRITOR (CONTEMPORÂNEO) QUE ENCONTROU SEU PERSONAGEM... EM UM ÔNIBUS! — Leia no "Plantão Literário" — (Pág. 4)

5 TERCEIRO "CAJU AMIGO" À VISTA, EM PLENA ALELÚIA — E' a informação que nos dá João Resende em "Ronda Social" — (Página 2)

6 O PRETO E BRANCO NOVAMENTE NA PONTA, NOS ESTADOS UNIDOS — Notícia completa na seção "Cinema" — (Página 3)

Penultima Hora
27-2-56 ★ Um Jornal Feito na Vespera ★ N.º 188
TIRAGEM: Só encalha na ULTIMA HORA

MANCHETE

Os cinemas do Rio deveriam adotar uma porta giratória. Para abrir e fechar diante das rápidas decisões da COFAP.

A MULHER DE PLANTÃO

Esta chinesa tentou desesperadamente penetrar no Baile do Copacabana, no sábado de carnaval. O baile já acabou e a mulher continua na porta, do lado de fora...

Campanha Telefônica (5)

Já me disseram que eu com a minha coluna poderia obter um telefone com a maior facilidade. Como vocês estão vendo, o Prefeito Sá Lessa continua impassível.

Neste sentido

CAFÉ SOÇAIETY

Não deixa para depois o que pode contar logo

Hoje estou sem secretária. Ela resolveu trabalhar.

PIU

O Sr. Edu vai estrear na Mayrink, dia 5. Deu sorte, vem logo depois do programa "Tic-Tac". Depois ainda dizem que o "Tic-Tac" não dá gaita.

PIU

O Sr. Darwin Brandão é autor do programa "Tal Pai, Tal Filho", na TV-Tupi, às terças-feiras. Os convidados de hoje são Mara Rúbia e Teresinha — e o programa deveria ser "Tal Mãe, Tal Filha".

PIU

Conheci a Sra. Zélia Hoffman num almôço na revista "Manchete". E' a única borboleta que está faltando na minha coleção.

PIU

O Deputado Humberto Teixeira foi indicado para diretor do Departamento de Turismo e Certames da Prefeitura. Excelente idéia: ou o Rio de Janeiro vira baião ou continuará nas prateleiras.

PIU

Não é a primeira vez que o "Jirau" não tem cigarros Hollywood. Espero que seja a última: é um absurdo ouvir-se Nanai (melhor de 55) e Helena de Lima (melhor de todos os tempos) fumando Lincoln.

PIU

E por hoje é só. Nem mais um piu.

MANEIRAS DE DIZER

Fiquei na cadeira do dentista durante 28 "ai", 4 "ahn-ahn", 2 "uuuuuuui" e 57 "pronto?".

•

Fiquei audacioso durante um "curto-circuito" e um tapa na cara.

•

Sua camisa durou duas lavagens numa lavanderia de luxo.

PENSAMENTO DE PLANTÃO

Quando o homem encontra o seu ideal, casa-se. O diabo é que a mulher só encontra o seu depois de casada.

Leon Eliachar

— UM JORNAL PARA LER DEITADO —

— UM JORNAL PARA LER DEITADO —

O COMENDADOR INFORMA

RONDA DA Meia Noite

HISTÓRIAS DO RIO, DE SÃO PAULO E OUTROS ASSUNTOS...

FALA-SE na volta, em bases novas, da Companhia Dramática Nacional (Serviço Nacional do Teatro), e na formação de uma Companhia Permanente do Teatro Municipal do Rio de Janeiro. Que venham as duas, ou uma ou outra. Mas como coisa séria, bem organizada, sem política ou proteção na apresentação das peças. Sim, porque neste país não se acredita mais em nada que tenha o rótulo oficial.

Não fôsse o Brasil o país do "pistolão" e o atender ao amigo, do amigo, do amigo, do sobrinho do não sabemos que da República...

★

RECEBEMOS *notícias do Consorte (isto é: do Renato). O rapaz está completamente em São Paulo, fazendo TV e rádio. Com a eficiência de sempre, o nosso "Cirano de Bergerac".*

★

E o negócio do disco gravado por cachorros? E' a história mais estúpida que se poderia arranjar. Que os cachorros "cantem" em um espetáculo de circo, vá lá... Mas gravar em disco, é demais... O pior é que existem emissoras que, não dando nenhuma importância ao bem-estar dos seus ouvintes, insistem em tocar o troço o dia todo. Afinal de contas, rádio não é e nem deve ser "cachorrada"... Ora bolas.

★

E vem Pascoal Carlos Magno. Deixa a chefia do Consulado do Brasil em Milão, para assumir o Departamento de Intercâmbio Cultural do Itamarati. E naturalmente reassumirá a crítica teatral do "Correio da Manhã" e a direção do seu Teatro Duse. Tem muita coisa a fazer o Pascoal, na praça carioca.

★

ERNANI FILHO é dos melhores intérpretes da música popular brasileira que andam por aí. Bonita voz, comunicabilidade com o público e muita simpatia pessoal, Ernani, no entanto, não tem merecido a devida justiça. Numa terra em que tanta gente sem valor consegue alcançar posições bem mais altas, Ernani Filho tinha direito a uma melhor situação e a uma popularidade bem mais afirmativa. Ari Barroso tem razão quando pede sempre a colaboração do rapaz para cantar suas músicas, ou então quando o convida para participar, como cantor, das suas orquestras que têm feito temporadas pelo estrangeiro. Ari não é bobo nem nada, e sabe quanto vale o rapaz. O diabo é que existe apenas um Ari neste Brasil tão complicado...

ESTA' certo, certíssimo, que os papéis principais de "Crime e Castigo", de Dostoiewski, que o italiano Gianni Ratto ("O canto da cotovia", etc.) vai dirigir para o Teatro Brasileiro de Comédia (a estrear em São Paulo), serão confiados a Milton Morais (Raskolnikoff) e Sérgio Brito (Porfirio). A turma velha do TBC anda murmurando, à boca pequena, que se trata de proteção a antigos elementos do conjunto de Maria Della Costa, que já foi orientado artisticamente por Ratto. Será mesmo?...

★

SILVEIRA Sampaio terminou sua temporada no Teatro Dulcina. Foi bem, o Silveira, com a versão teatral de "No País dos Cadillacs", sem dúvida alguma o "show" de "boite" de maior sucesso dos saídos do bestunto e da realização do conhecido produtor-autor-ator (e médico, ainda por cima...).

Deixou o Sampaio o Dulcina, e vai se botar para S. Paulo, onde fará uma temporada no teatro e apresentará um "show" na "Boite Oasis", com dinheirinho forte entrando sim, porque não é brincadeira as despesas que o produtor tem com o seu elenco (e a turma pedindo mais para deixar o Rio...).

★

A TURMA da "Velha Guarda" (com o Pixinga à frente) estava tratando de uma temporada na "Boite Lord", de São Paulo. Mas o negócio fracassou, pelo menos por hora...

★

RUGGERO JACOBBI, *italiano radicado em São Paulo (cinema, teatro e TV), foi convidado para dirigir "O Tablado", grupo teatral amador (excelente) que funciona no Patronato da Gávea. Mas ao que tudo indica, não poderá aceitar o convite, pois tem compromissos com a TV em São Paulo.*

★

A GAÚCHA Helena Amaral (môça muito bonita) passa pelo velho Comendador e pergunta: "Como é, a "Ronda" brigou comigo?"

Não, menina, a "Ronda" não brigou e nem briga com ninguém. E' que o velho Comendaor está mais borocochô do que o teatro revista e as madrugadas desta cidade de São Sebastião. Anda tudo tão parado, tão monótono, que a gente até perde a "bossa" para fazer alguma coisa...

☆ ☆ ☆

DIANA Torrieri e Margherita Bagni, esta última a primeira espôsa do grande ator Renzo Ricci, virão ao Brasil, em agôsto ou setembro próximo, trazendo um recital de poesias italianas, antigas e modernas, dramatizadas. A data certa da vinda das aludidas atrizes está dependendo dos compromissos de Diana, que são dois: a realização de "Hipólito", de Eurípedes, sob a direção de Orazio Costa, com Maximo Girotti (saibam que é primo de Ruggero Jacobbi), êle no papel-título, ela no de "Fedra". O segundo compromisso de Diana é a realização de uma temporada na Iugoslávia, onde já esteve o ano passado, apresentando "A Dama das Camélias", com enorme sucesso de crítica e de público, e havendo sido condecorada pelo marechal Tito.

A NAU DOS CONDENADOS

Na Inglaterra do Século XVII, quando as leis eram iníquias e cruéis, um homem podia ser processado e severamente condenado pelo roubo de um pão. Um homem e uma mulher condenados ao exílio, injustamente, apaixonam-se num navio comandado por um homem sem escrúpulos. Em CINE REVALAÇÃO, edição n. 2, você encontrará êste filme-romance completo, com Alan Ladd, James Mason e Patricia Medina. E ainda uma reportagem fotográfica com a atriz italiana Sophia Loren. Leiam CINE REVELAÇÃO. A venda em tôdas as bancas de jornais.

Reportagem de Bolso

O DIREITO DE SER FANTASMA

Stanislaw houve por bem, para absoluta consagração sua, gáudio de seus leitores universais e quarta moléstia dos cronistas menores, sentar-se às margens de sua intemerata remington semiportátil e escrever aquela reportagem de bôlso sôbre as possibilidades de instalação em Quitandinha — o castelo mal assombrado do Estado Novo — da Faculdade Nacional de Fantasmatoria da Universidade do Brasil.

Ladino — e disso êle não tem culpa, muito pelo contrário até, pois está sempre colocando essa faceta marcante de sua exuberante personalidade a serviço do próximo — o mais vivo dos Ponte Preta propôs uma série de coisas para maior sucesso do novo templo do saber. Pois muito bem, vai a gente querer agradar e dá tudo errado. Não é que diversas das pessoas que propuseramos (desculpem falar no mais que perfeito) para fantasmas mestres ficaram zangadas, acharam ruim e pensaram até que as estavamos gozando?

Então Stanislaw lá é homem de gozar os outros? Vocês é que não entenderam a nossa concepção de fantasma e pensaram que o fero cronista estava a mangar de vocês.

Nada existe no fantasma — pelo menos no fantasma que conecbemos — que possa ferir a suscetibilidade dos seres vivos. Nós mesmos somos considerados fantasma para certa senhora de nossas relações, tanto e tais são os sustos que lhe causamos, cada vez que aparecemos nos lugares onde não esperava nos ver. Mas isso são outros quinhentos, e talvez vos leve à malícia antes de levar-vos à compreensão do que é o fantasma.

O Fantasma Prático

Fantasma é todo aquêle que, sendo muito comentado, muito procurado, muito conhecido enfim, rarissimamente é visto. Exemeplo típico dessa espécie de fantasma — Carlos Drumond de Andrade. Poeta dos maiores, cronista diário num matutino de grande circulação, citado e admirado, Carlos Drumond raramente é encontrável e quando alguém o vê (alguém naturalmente que não conviva com êle), é lá do outro lado da calçada, dobrando a primeira esquina ou sumindo na multidão.

Agora me digam: por ser assim em relação à maioria, por não circular por aí, o poeta é menos poeta, sua obra é menos admirada? Não, claro que não. Quem precisa circular é a Rainha do Carnaval, não é o poeta.

Fantasma também, é do tipo diametralmente oposto, é aquêle que muito aparece e quase ninguém conhece. Quantos e quantos camaradas assim a gente encontra por aí? Camaradas que bebem, às vêzes, no bar com a gente, que outras tantas vêzes vêm conosco do mesmo carro, desfrutando da mesma carona e, depois que salta, alguém pergunta: — Quem é êsse cara? — e ninguém sabe responder.

Outros há, e dentre êles Fernando Sabino, com quem ocorrem casos da mais pura fantasmagoria. Não somente conosco, mas com diversas outras pessoas que, inclusive já comentaram o fato com o fero Ponte Preta, tem acontecido assim. A gente entra no restaurante e o garçon — nosso conhecido comum — informa solícito:

— O doutor Fernando almoçou aqui hoje, nesta mesma mesa.

Ou então, a gente convida alguém para entrar no cinema e a pessoa recusa, explicando:

—Eu vi esta fita ontem com o Fernando Sabino.

Presente na sua ausência, Fernando vai ficando cada vez mais fantasma, até mesmo no momento em que entramos no bar e ouvimos o sujeito da primeira mesa a dizer:

— O Fernando saiu daqui ainda agorinha. Mas disse que voltava.

Acontece que êle não volta nunca e a gente resolve ir pra casa. Toma um táxi, manda rodar para nosso endereço, chega, entra em casa, acende a luz do quarto e, sôbre a mesinha de cabeceira, há um recado da empregada: "O doutor Fernando Sabino telefonou pro senhor".

São de variadas maneiras os tipos de fantasmas. Sujeitos que entram numa roda e ninguém viu chegar. E que depois saem da roda sem que ninguém também tenha percebido. Assim são muitos e, com mais assiduidade, são José Sanz e Luiz Santa Cruz.

Pessoas que nos dão a impressão de fluidez também são fantasmas. Aliás, voltamos a ressalva de que, aquêles que são fantasmas para nós podem perfeitamente não ser para outras pessoas. Para nós ninguém é mais fluido do que o pintor Athos Bulcão. Fantasma bom está aí!

Athos chega com uma placidez impressionante, mesmo que seja 11 de novembro de 1955, conversa mansamente e depois desaparece (às vêzes a gente tem a impressão de que êle vai desaparecendo aos pouquinhos). Dêle fica qualquer coisa no ar. E uma moça nos confessou certa vez que o Athos foi embora e seus olhos ficaram boiando no espaço.

Como êle há poucos fantasmas e o tipo é muito pessoal. Menos, no entanto, são aquêles de quem nunca suponhamos uma atitude, um sucesso ou qualquer coisa inesperada capaz de fazê-los fantasmas aos nossos olhos. Fantasmas são os que deixaram de exercer determinadas atividades e desapareceram da circulação, ou os que nunca exerceram determinada atividade e são consagrados como tal.

Há, enfim, dezenas de modalidades de fantasmas e Stanislaw tem mais o que fazer do que estar aqui a enumerá-los.

Remissão

Se o fizemos, se estivemos até agora dando tipos de fantasmas, todos êles incapazes de ferir a suscetibilidade de quem quer que seja, foi justamente para mostrar a todos aquêles que nos escreveram, telefonaram ou telegrafaram (Pomona Politis chegou a perguntar por crônica), pedindo explicações (alguns zangados, outros apenas intrigados, como foi o caso do nossa amável colega), foi para mostrar que nada de mal há em ser fantasma. Pelo contrário até, as vêzes é até bom.

E de certa forma, ser fantasma para os outros é como ser chato. Nunca vos esqueceis de que, para aquêles que achamos chatos, nós devemos ser chatos também. Donde se conclui que somos todos uns chatos ou que somos todos fantasmas.

Stanislaw Ponte Preta

La Ronde
DIREÇÃO: EMILIA LIMA
Serviço perfeito de Bar e bôa música
HOSTESS, a cantora NORMA SUELY
PIANISTA CEZAR SIQUEIRA
Rua Rodolfo Dantas, 91-B
Tel. 57-6875

Produtos de Valor da FLORA MEDICINAL

JURUPITAN
Combate as cólicas e as congestões do fígado, os cálculos hepáticos e a icterícia.

DIRAJAIA
Expectorante indicado nas bronquites e nas tosses por mais rebeldes que sejam.

LUNGACIBA
Poderoso tônico amargo, ativa o orgão digestivo, combatendo as diarréias e o catarro intestinal, estimulando o apetite.

CHA MINEIRO
Indicado contra reumatismo gotoso e artritismo, moléstias da pele e, por ser muito diurético, nas doenças dos rins.

Vendem-se em tôdas as farmácias e drogarias — Peça grátis nosso útil catálogo científico.

DOENÇAS DA PELE
Sífilis, Câncer, Eczemas, Verrugas, Espinhas, Queda de Cabelo, Furunculose, etc.
Dr. Agostinho da Cunha
ASSEMBLEIA, 71. Tel. 42-1153 e 52-1080

Com Teresinha e Peco

Na noite de sexta-feira, foi grande o movimento de automóveis na Praça Eugênio Jardim. No apartamento do senador e sra. Alencastro Guimarães, sua filha e genro, sr. e sra. Aluízio Muniz Freire ofereciam uma elegante cela, que deu início à temporada social de 1956. O motivo agradável era a comemoração da estréia de anos da anfitriã e retribuição de convites.

Bem acolhidos pela simpatia dos "hosts", os convidados distribuiam-se pelos salões, enquanto estouravam os "flashes" das revistas elegantes, fixando os melhores momentos da noite.

Anotamos, entre os muitos presentes, o Sr. e a Sra. Charles Hubert Wimans, o Sr. e a Sra. Francisco Guise, o Sr. e a Sra. Armin Bernhard, o Sr. e a Sra. Gustavo Magalhães, o Sr. e a Sra. Alfredo Thomé, o Sr. e a Sra. Roberto Suplicy, o Sr. e a Sra. Silvio Schiller, o Sr. e a Sra. Alberto Lee, o Sr. e a Sra. Luiz Fernando Lopes, o Sr. e a Sra. Pepe Caraballo, o Sr. e a Sra. Ermelino Matarazzo, a Sra. Peggy Bancroft, o Sr. e a Sra. Adolfo Graça Couto, o Sr. Fernando Ferreira, o Sr. e a Sra. Arnaldo Brenha, a Srta. Marilu Montenegro, o Sr. Murilo Moreira, a Srta. Carmen Teresinha Solbiati, o Sr. Tony Mayrink Veiga, a Sra. Nicole Hime, o Sr. Roberto Seabra, a Srta. Bia Amaral, o Sr. e a Sra. Machado Guimarães, Murilinho Almeida, o Sr. e a Sra. Fritz Alencastro Guimarães, o Sr. Alvaro Catão. A elegante Senhora Muniz Freire, como, aliás, bastantes das suas convidadas, estava de vermelho. Pode-se afirmar, com certeza, que esta será contada como uma das noites mais elegantes do ano.

Estreou idade uma das mais elegantes

S. A. I. D. Pedro de Orleans e Bragança, em auxiliatriz da Espanha e a sra. Celso da Rocha Miranda, num dos jantares da Embaixada Espanhola

NOTAS A JATO

1 Há rumores de que, no no sábado de Aleluia, haverá um terceiro "caju amigo". O Estado Maior se reuniu no Sacha's para resolver.

☆ ☆ ☆

2 Ivone Gonçalves Cunha estava outro dia no "36", muito bem acompanhada. Uma beleza a menina.

☆ ☆ ☆

3 O Sr. e a Sra. Charles Hubert Winans foram convidados especiais para um jantar intimo na residência do Sr. e Sra. José Thomaz Nabuco. Também estavam lá o Sr. e a Sra. Paulo Machado, o Sr. Carlos Chagas e o Sr. Dedé Nabuco, que jantou mesmo de "shorts" por causa do calor.

4 A filha de Vinicius de Morais compareceu, ontem, a um programa radiofônico, dizendo poesias de seu pai.

☆ ☆ ☆

5 A Sra. Luciano Crespi estêve transformando o nariz sob os cuidados do Dr. Pitanguy. Está muito bonita!

☆ ☆ ☆

6 Menção especial para o "maitre" Max Werner e para o garção Alberto Teixeira, do "Bife de Ouro", perfeitos conhecedores da profissão e muito simpáticos.

☆ ☆ ☆

7 Sábado à noite, no Sacha's, Nicole Hime e Roberto Seabra com o romance em perfeito funcionamento.

☆ ☆ ☆

8 Dizem que o novo Presidente do Banco Boavista será o Sr. Henrique Dodsworth que, atualmente, está na presidência da Caixa Econômica Federal.

☆ ☆ ☆

9 Estreou nova idade no sábado a Sra. Octavio Koeller. O Sr. Koeller estreou ontem, com um pequeno atraso de dois dias.

☆ ☆ ☆

10 Realizou-se, domingo, a exposição de flores em Quitandinha, com bastante movimento. Segundo Estanislaw Ponte Preta, os fantasmas estiveram em circulação. O Sr. Guilherme Guinle expôs suas orquídeas.

☆ ☆ ☆

11 A Sra. Álvaro Ferraz de Abreu, que está aguardando a chegada do helicoptero, foi operada de apendicite, mas está passando bem e já começou a andar.

☆ ☆ ☆

12 Morreu "Negus", estimado apêndice da família Pinheiro Guimarães, na sua residência do Alto da Boa Vista, tendo levado um tombo da janela quando olhava para a cadelinha do vizinho. Morreu por amor.

☆ ☆ ☆

13 No "set" feminino dos convidados pelo Sr. Helvecio Fernandes, para um jantar na bonita mansão dos Magalhães Castro, na Tijuca, estavam Sônia Lúcia Possolo, Ana Lúcia Tamm, Gilda Andrade e Beatriz Galembeck.

14 Domingo, em Petrópolis, o Sr. Guingo Bocayuva estêve treinando polo, só, em Independência.

☆ ☆ ☆

15 Sábado na piscina do Copa anotei a Sra. Marise Graça Couto, de azul, a Sra. Peggy Bancroft e a Sra. Nilza Vasconcelos, no "Bife de Ouro". Denise Leyrand muito bem acompanhada, e o Sr. Jorge Guinle que almoçava com Vinicius de Morais e Hélio Guerreiro.

☆ ☆ ☆

16 O Sacha's tem uma nova cantora, que é Carminha Mascarenhas. Em sua homenagem Murilinho Almeida cantava, no sábado, de "black-tie".

No "Golden Gate"

O sr. e a sra. Ermelino Matarazzo ofereceram um jantar de despedida ao Comandante José Matoso, que partiu para Portugal onde receberá, de presente, um novo herdeiro. O sr. Ermelino Matarazzo ficou retido em São Paulo, pelos seus negócios, não podendo estar presente. Entre outros convidados, ao simpático apartamento do edifício "Giden Gate", estavam: o sr. e a sra. Carlos Eduardo de Souza Campos e o sr. e a sra. Francisco Guise.

Flagrantes do Iate

O Iate Clube no domingo, estêve como em todos êsses dias de fim de verão, muito movimentado, "Maillots" elegantes "shorts" do último tipo, o "dernier cri" em matéria de camisas esportivas e vestidos de verão.

*

Anotei o sr. Ameiro Seabra em companhia do casal Alexandre Delfim Ferreira, que ontem partiu de volta para Portugal.

Jantavam os casais Guedes de Mello e Octavio Koeller. A filha do sr. Guedes de Mello, de branco, muito bonita...

*

Jantavam ainda o sr. e a sra. Alberto Pittinellani e a senhorita "não ponha o mesmo nome". Respeito o pedido, pois talvez a moça tenha ido jantar fora sem permissão do noivo.

*

A lancha "Kalu", já célebre pelos seus passeios elegantes, saía com um grande grupo, a caminho da Ilha dos Mayrink Veiga. Para um almoço à bordo, estavam o sr. e a sra. Francisco Guise, o sr. e a sra. Aluisio Muniz Freire, o sr. e a sra. Pepe Caraballo, a sra. Gilda Sarmanhã, o sr. Luigi Bola, que desta vez não pode pescar porquer a água lá é muito escura e, é óbvio, os "hosts", Hélène e Ermelino Matarazzo. A "Kalu" só voltou às 18 horas.

*

Tambem no Iate, um grupo de moças que combinou um programa com alguem. Na hora H chegou o Rato Adler com o seu "charme" e levou as moças para o cinema. O tal, rapaz, quando chegou no Iate ficou mesmo... a ver navios.

Cinema

O GRANDE GREGORY QUERIA VENCER NO TEATRO TAMBÉM

Sua Carreira Cinematográfica Foi Obra do Acaso — Guardador de Carros na Feira Mundial de Nova York

Por **Robert Hobson**

(Copyright PFI, exclusivo para ULTIMA HORA)

Se o público em geral, apreciou muito o filme "A Princesa e o Plebeu", que lembra um pouco o destino de uma princesa... de que se falou muito últimamente, êsse sucesso não é apenas devido ao charme picante de Audrey Hepburn. Gregory Peck, no papel de jornalista, é um dêsses veteranos que o público nunca se cansa de rever.

Pelo seu físico e maneira de interpretar papéis, Gregory Peck é um dos atores americanos de maior popularidade, tanto no seu país como no exterior.

Foi por obra do acaso que o jovem alto e meio desengonçado ingressou na carreira cinematográfica. Na infância, só tinha uma paixão: navegar. Foi assim que, na sua California natal, êle fabricou um pequeno veleiro de quatro metros de comprimento a que batizou de "Daisy". Após dois dias de navegação, o barco foi a pique e Gregory teve que voltar a nado para terra. Isso lhe custou uma bronquite aguda. Seu pai fazlhe presente de um belo veleiro, mas o médico que o tratou interessa-o tanto que êle se resolve a estudar medicina. E, efetivamente, inscreve-se na Universidade de Berkeley, embora sua paixão pelas coisas do mar não o tenha abandonado. E' aceito na equipe de regatas de Poughkeepsie. Um acidente, porém, desloca-lhe uma vértebra e êle tem que abandonar todo esporte violento. E' então que, em desespêro de causa, volta-se para o teatro.

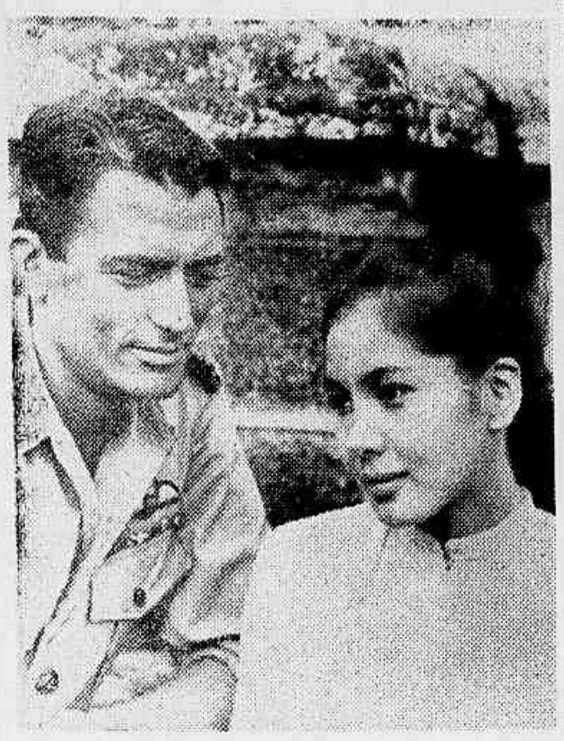

Em seu mais recente filme, estêve ao lado de Win Min Than

A Celebridade Através Das Vaias

O princípio da carreira de Gregory Peck no teatro não vai ser fácil. Seu pai dera-lhe uma carta de recomendação para Broadway, centro do teatro americano, e êste bom conselho: "Aprenda a trabalhar com os cotovelos!" Naturalmente, Gregory teve que fazer um estágio numa escola de arte dramática, onde fizeram tudo para desencorajá-lo. Quanto à sua carta de recomendação, na qual êle colocava suas maiores esperanças... a única coisa de que ela lhe vale é de conseguir um lugar de guardador de carros, por 25 dólares semanais, na Feira Mundial que então se realizava em Nova York. Dêsse emprêgo, êle passa para o de guia em Rádio City. Foi entregando-se a êsses duros trabalhos para "ganhar o pão" que êle obteve uma bôlsa para uma famosa escola teatral, a "Neighborhood Playhouse". E, finalmente, foi contratado no célebre teatro Barter, de Abington, Virginia, onde os espectadores pagam... em espécie. E diz Gregory: "Apanhei uma indigestão de legumes, mas foi lá que aprendi meu ofício".

Não era, aliás, uma sinecura representar nesse teatro original. Gregory gosta de contar que "uma vez tive que representar numa peça, ensaiar outra e, em dois dias, estudar um terceiro papel de 105 páginas. A minha vontade foi abandonar tudo e tomar o trem de volta para La Jolla".

Surgiu-lhe, entretanto, a oportunidade de representar com Katherine Cornell, no "Dilema do Médico". Agora, iria poder interpretar outras peças através dos Estados Unidos, peças que foram tôdas "bombas". Mas os críticos que não pouparam essas peças, reconheceram que o intérprete valia mais do que seu repertório e, pouco a pouco, sua popularidade cresceu. Nessa mesma época, êle conheceu uma loura finlandesa, Greta Rice, que iria se tornar Madame Gregory Peck.

As Portas Abertas de Hollywood

Na Broadway, Gregory estreou com uma nova peça que não valia grande coisa, "A Estrêla da Manhã", e que durou um mês. Em Hollywood, Gregory Peck tinha um amigo que acabava de ser contratado pelo empresário Leland Hayward. Êsse amigo soube tão bem gabar os talentos do jovem ator junto aos magnatas de Hollywood que, um belo dia, Lelan Hayward recebeu um telefonema de Samuel Goldwyn em pessoa:

— Quanto quer por Gregory Peck?

— Quem?

— O ator Gregory Peck, que atualmente representa em "A Estrêla da Manhã", na Broadway.

Lelan Hayward não tinha a menor idéia de quem podia ser o ator. Mas como era um bom negociante respondeu sem hesitar:

— Três mil dólares por semana.

— O.K., respondeu, sem hesitar, a voz do velho Samy.

Ainda aturdido com a conversa que acabava de ter, Lelan Hayward telefonou imediatamente para o seu escritório de Nova York:

— Que diabo é êsse Gregory Peck que acabo de negociar por três mil dólares semanais?

O dito Gregory Peck não chegara ainda ao fim dos seus afazeres, pois seu primeiro filme hollywoodiano foi um fracasso. Seria retornando ao teatro que êle iria receber a sua consagração definitiva.

Ao desempenhar "Filhos e Soldados", de Max Reinhardt, peça desastrosa como de costume, que êle foi notado pelo grande produtor Zanuck. E dessa vez, foi a marcha triunfal. Poucos atores já fizeram tantos filmes quanto Gregory Peck, que conta agora 39 anos. As companhias cinematográficas vivem disputando-o. Seus três últimos sucessos são "As Neves de Kilimandjaro", o delicioso "A Princesa e o Plebeu", e "Terra Sangrenta", que breve veremos.

Gregory Peck está sempre recebendo novas ofertas, mas não tem tempo de se dedicar a outra coisa que não o cinema. Não obstante, os que o conhecem bem afirmam que êle não renunciou a seu sonho de adolescente: fazer teatro e ali encontrar o seu grande papel. Mas o público dos cinemas reclama-o, e Hollywood faz muita questão do seu favorito para dar-lhe essa chance.

"A Princesa e o Plebeu" foi um dos seus maiores sucessos

"Quando Fala o Coração" (Spellbound), com Ingrid Bergman, foi um dos primeiros filmes de Gregory Peck

Psicanálise Cinematográfica

Warren J. Basker, psicanalista de Pittsburgh (U.S.A.), declarou que o "herói dos westerns" não é mais que uma imagem sonhada pelas crianças frustradas Seu combate pela lei e pela ordem, é a luta da criança contra as fôrças obscuras que o cercam. O "cow-boy", orgulhoso e honesto, jamais bêbado, respeitoso com as mulheres, jamais apaixonado, é a imagem que a criança tem do estado pseudo-adulto. O "sheriff" representa o pai, e o vilão às vêzes também representa o pai (quando a criança é maltratada por êle). A loira heroína é a mãe. Quanto aos adultos fascinados pelas "westerns", são inadaptados, segundo o referido psicanalista.

(Do semanário francês "Arts", de 13 de dezembro de 1955).

O Prêto e o Branco em Moda

Mandam de Hollywood que, em 1955, os filmes em côres constituiram o 54% e os em prêto e branco o 46: da produção norte-americana. Tudo indica, porém, que essa relação será invertida no decorrer de 1956. Em geral, os filmes de menor custo de produção foram realizados em prêto e branco. Parece, entretanto, que as considerações de ordem econômica terão um pêso secundário no previsto fenômeno de volta parcial ao prêto e branco e aos sistemas "standard" de tomada e projeção. O fato é que alguns dos filmes de maior sucesso, entre os quais alguns vencedores dos prêmios Oscar nos últimos dois anos, foram realizados em prêto e branco e sem o recurso dos sistemas de telas panorâmicas. Além disso, os produtores norte-americanos estão cada vez mais se persuadindo de que, para certos argumentos, a técnica tradicional é a mais apropriada. O resultado é que tôdas as produtoras de Hollywood têm em seu programa, nêste momento, um certo número de filmes em prêto e branco, incluindo-se, entre elas, a 20th. Century Fox, que, desde que adotara o Cinemascope, se havia dedicado exclusivamente à produção em côres.

O NOVO FILME DE GIUSEPPE DE SANTIS

O diretor Giuseppe De Santis (o realizador de "Arroz amargo") iniciou a filmagem, numa pequena aldeia dos Abruzos, das cenas em exteriores da sua nova película, intitulada "Uomini e lupi" (Homens e lobos), para a produção associada Titanus-Trionfalcine. O filme realiza-se em cores pelo processo Eastmancolor e em Cinemascope. Não é esta a primeira vez que De Santis emprega a cor em vez do preto e branco, pois seu último filme, "Giorni d'amore", foi rodado em Ferraniacolor; mas a atual é sua primeira experiência com o formato largo do Cinemascope. "Uomini e lupi" está ambientado no meio dos "lupari", isto é daqueles homens que em certas regiões da Itália, especialmente nos Abruzos, e durante o inverno, arriscam sua vida na defesa dos rebanhos, recolhidos aos corrais, contra os assaltos de bandos de lobos esfomeados à procura de alimento. Os principais papéis do filme estão confiados a Silvana Mangano, Yves Montand e Pedro Armendariz. Ainda falta escolher a atriz que, na película, desempenhará o papel de rival de Silvana Mangano.

ROSSANO BRAZZI: SUCESSO NOS ESTADO UNIDOS

O ator italiano Rossano Brazzi conqu'stou o premio "Photoplay Gold Medal", outorgado na base de um referendum do público e da critica norte-americana, pelo seu trabalho de intérprete da tela, principalmente pelo desempenho que teve no filme "Summertime" de David Lean, ao lado de Katherine Hepburn e Isa Miranda. O ator italiano está escalado para interpretar imediatamente, ao lado de Marilyn Monroe, a comédia musical "South Pacific". Rossano Brazzi firmou nos Estados Unidos uma série de contratos cinematográficos que o manterão prêso à produção de Hollywood durante quatro anos. Entre outras, deverá também interpretar as peliculas "A história de Esther Costello", ao lado de Joan Crawford, e "Sinfonia inacabada", baseado num romance de Joseph Cain e na qual atuará ao lado de Jane Wyman. Em seu programa imediato de trabalho, acha-se ainda um filme ao lado de Jennifer Jones.

Rossano Brazzi que fêz sucesso ao lado de Katherine Hepburn, estará também ao lado de Marilyn Monroe

TEATRO

Aldo Calvet

O PROJETO DAS ARÁBIAS (4)

COMO vimos, pouco ou quase nada restou do projeto das arábias que foi apresentado na Câmara dos Deputados como resultado dos trabalhos da Comissão Especial de Cinema, Rádio e Teatro e que, agora, na Comissão de Justiça, vem de ser aprovado pelo seu relator, deputado Abguar Bastos. Que saiba, pois, o nobre parlamentar, que o Conselho Nacional de Teatro, tal como consta na proposição, não corresponde às aspirações da classe teatral. Que S. Excia. procure ouvir os órgãos representativos, o Sindicato dos Atores Teatrais, Cenógrafos e Cenotécnicos do Rio de Janeiro (Casa dos Artistas), a Sociedade de Autores Teatrais, a Associação Brasileira de Críticos Teatrais, a Associação de Empresários Teatrais — e por que excluir a agremiação dos circenses? — e verá da veracidade destas palavras. O teatro já está cheio de leis. Leis que não chegam sequer a ser cumpridas, porque nem ao menos são postas em execução. Vale a pena lembrar aqui, que o sr. Café Filho, quando deputado, reconheceu esta verdade insofismável. Mas é escusado repetir que, ao assumir o Poder Executivo, como Presidente da República, nada fêz também para executar essas tantas leis. Sabemos que a Comissão Especial de Cinema, Rádio e Teatro não foi criada no Palácio Tiradentes com a finalidade de desobrigar-se da parte referente a teatro. Destinava-se apenas a legislar sôbre cinema e rádio. Estendeu depois a sua ação ao teatro, porque pareceu um tanto estranho excluir a arte cênica que é básica para a cinematográfica e radiofônica. E' provável que os seus membros, ao concluirem êsse projeto que chamamos das arábias, julgassem haver assim justificado de qualquer forma a lembrança de última hora. Quando estivemos com a Comissão, em 1951, acompanhado de representantes das entidades da classe, ficou combinado que voltaríamos à uma segunda convocação, prèviamente marcada, pelo seu presidente, então deputado Brígido Tinoco. Mas a nova reunião não se verificou, pois que não fomos mais chamado como ficara resolvido. Daí o aparecimento dêsse monstrengo que se acha atualmente na Comissão de Justiça e que até já tem parecer favorável de seu relator, deputado Abguar Bastos.

Pequenas Notícias

EXCURSÃO — A Cia. de Comédias Milton Carneiro segue, amanhã, para Alagoas, a fim de efetuar temporada no Teatro Deodoro, de Maceió.

ALMOÇO — Os funcionários do SNT ofereceram um almôço ao Sr. Edmundo Moniz, Diretor daquele órgão do Ministério da Educação e Cultura, sábado último, na ABI.

HOMENAGEM — Pelo transcurso do seu aniversário natalício (70 anos), recebeu simpática manifestação da classe teatral, domingo último, no Ginástico, Mário Nunes, decano da crítica teatral carioca. Falou, na ocasião, o teatrólogo Joracy Camargo, em nome da ABCT.

INAUGURAÇÃO — Beatriz Costa, famosa vedeta portuguêsa, fora do palco há vários anos, inaugurou o seu novo apartamento constante de todo um andar, em edifício próprio, em Ipanema, sábado da semana passada.

DESIGNAÇÃO — Pelo Diretor do SNT, Sr. Edmundo Moniz, foi designado Chefe da Seção de Divulgação e Publicação, o jornalista Cursino Raposo.

DOCENTES — Deverão ser contratados para o corpo docente do Conservatório Nacional de Teatro, no presente exercício, os Srs. José Renato, Adonias Aguiar Filho e Gastão Nogueira. Os novos professores assumirão os seus encargos a partir de março próximo.

A ESTRÉIA DA NOITE

Depois de uma serie de dificuldades e complicações sem acertar com um ator cômico, pois por ali passaram Piluca, Tony Jr., Evilázio Marçal, Di Viana, Badaró e, por último, Vieirinha, que ficou, o diretor-autor-empresário Van Gal (Paulo de Sales Galvão) vai apresentar esta noite, no Serrador, "Passageiros para Marte, Queiram Tomar Seus Lugares", reunindo entre outros Violeta Ferraz, Maria do Céu, Tito Williams, Regina Flôres, Noel Carlos, Nestor Montemar, Nozo Santos, Lynn Martin e Taluhama, que vêmos na gravura.

Fora do PALCO

Espetáculo no Grajaú

O Teatro Carioca de Comédia dirigido pelo ator José Maria Ferreira, realizará dia 11 de março entrante, na Associação Atlética Grajaú, à Rua Prof. Valadares, 262, naquele bairro, um espetáculo infantil com a representação de "A Gata Borralheira", de Luis Maia. Inicia, assim, o presidente da Associação Atlética Grajaú uma nova fase artística para os associados do clube oferecendo às crianças várias atrações teatrais.

Teatro de Bôlso

Mario Brasini e André Villon, servidos pelo secretário Francisco Gonçalves (Chicão), organizam elenco para o Teatrinho de Bolso, em Ipanema, esperando contar com a colaboração de Teresinha Austregésilo. A peça escolhida para a estréia, provavelmente, em fins de março entrante, intitula-se "Três à Meia Luz", original espanhol em versão de Eurico Silva.

Excursão SS Pelo Mundo

Estamos seguramente informados de que Silveira Sampaio, ao terminar a sua temporada em São Paulo (Teatro Leopoldo Fróes), voltará ao Rio para dar uma "reprise" de "No País dos Cadillacs", espetáculo com que fará uma "tournée" pelo mundo a começar na Argentina e seguindo após para a Europa.

Silveira Sampaio nessa excursão, representará em francês.

Publicações Teatrais

1) Recebemos o 4.º número de "Teatro Brasileiro", a excelente revista sôbre assuntos teatrais editada em São Paulo, sob a direção de Alfredo Mesquita, Sábato Magaldi e Willys de Castro.

2) "Sequência", cujo primeiro número nos chega às mãos, é a nova publicação que acaba de surgir na Paulicéia, dedicada exclsivamente às coisas do cinematografia e da ribalta. Tem a novel revista como diretores Luis Sergio Person, Nelson Maios Penteado e Paulo Vasta, e como secretários F. L. de Almeida Sales (Cinema) e Delmiro Gonçalves (Teatro).

Aonde Iremos Hoje

CINEMA

A ÚLTIMA BARRICADA — "Western", revivendo o dramático episódio do massacre de Álamo. Com Sterling Hayden. Nos cinemas Vitória, Copacabana, Miramar, Santa Alice, Capitólio (Pet.). Horários: 2; 4; 6; 8 e 10 horas.

A MALDIÇÃO DA SERPENTE — Mistério e superstição. Com Faith Domergue e Kathleen Hughes. Nos cinemas Rex, Alaska, Leblon. Horários: 2; 3,40; 5,20; 7; 8,40 e 10,20 horas.

• • •

A VOLTA DE CRUZ DIABLO — Mexicanice de aventuras. Com Rosita Arenas e Enrique Rambal. No Império, Ipanema e Tijuca. Horários: 2; 3,40; 5,20; 7; 8,40 e 10,20 horas.

• • •

O DRAMA DO DESERTO — Reapresentação. Documentário de Disney. Nos cinemas Plaza, Astória, Olinda, Colonial, Primor, Haddock Lobo e Mascote. Horários: 2; 4; 6; 8 e 10 horas. No Plaza a primeira sessão tem início ao meio-dia.

REBELIÃO NO PRESÍDIO — Semi-documentário filmado em uma prisão estadual dos Estados Unidos. Com Neville Brand. Nos cinemas Azteca, Caruso, Pax, Rivoli, Imperator e Coliseu. Horários: 2; 4; 6; 8 e 10 horas.

• • •

OS AMORES DE LUCRÉCIA BORGIA — Reapresentação. Com Martine Carol e Pedro Armendariz. Nos cinemas Pathé, Art-Palácio, Paratodos, Maua. Horários: partir de 2 horas.

• • •

SVENGALI — Película inglêsa, com Hildegard Neff, Donald Wolfit e Terence Morgan. Nos cinemas Metro Passeio, Copacabana e Tijuca. Horários: 2; 4; 6; 8 e 10 horas. No Metro Passeio a primeira sessão começa ao meio-dia.

UMA NOITE NO RIO — Antigo filme da inolvidável Carmen Miranda. Com Don Ameche. Nos cinemas Palácio, Roxi e Madri. Horários: 2; 4; 6; 8 e 10 horas.

• • •

A DANÇARINA NUA — Filme francês. Nos cinemas São Luiz, Rian e Carioca. Horários: 2; 4; 6; 8 e 10 horas.

• • •

VAMOS COM CALMA — Carnavalesco nacional. Em exibição nos cinemas Odeon, América, Ideal e Icaraí (Nit.). Horários: 2; 3,40; 5,20; 7; 8,40 e 10,20 horas.

• • •

PASSATEMPO

CINEAC-TRIANON, ROYAL e CAPITÓLIO — Exibição de documentários, desenhos, comédias, jornais, etc.

SR. MOTORISTA DA ZONA NORTE...

é muito mais prático comprar na

AGÊNCIA-MESBLA à PÇA. DA BANDEIRA

NORTE

MESBLA

R. MARIS E BARROS — RUA DE IGUATEMI — RUA DO MATOSO — RUA BARÃO — RUA TEIXEIRA SOARES — RUA SENADOR FURTADO — RUA PARÁ — PRAÇA DA BANDEIRA — R. JOAQUIM PALHARES — AV. PRES. VARGAS

PEÇAS CHEVROLET (genuínas)

BATERIAS PREST-O-LITE

ACESSÓRIOS EM GERAL

TINTAS, ÓLEOS, FERRAMENTAS, etc.

MESBLA

Rua Maris e Barros, 25

Onda e Ondas

MARIJÔ

NOSSA SENHORA!

O que não falta nesse rádio que anda por aí é chuva no molhado. Papagaio! Já contamos muitas, aqui, inclusive aquela de alguém que entrou gritando, assim, na Rádio Tupi:

— O lema do "Repórter Evangélico" é informar!...

Claro! Pra isso é que êle é repórter! (Que gracinha!)

E aquêle anúncio que afirma: "O aspirador X passa e pronto! O pó desaparece!..."?

Carambolas! Até aí o Neves cansou de morrer várias vêzes!

E os chatos que nem praga de galinha que não sabem escrever nem falar coisa nenhuma sem se rebentar de tanto repetir uma churumela qualquer, hein? Passa fora!

No dia 24, por exemplo, na Tupi, às 7,37, um locutor lia texto, assim:

— Em Lima, o govêrno anunciou ontem que ontem...

Pras profundas!

E aquêle "jingle" que anda por aí apregoando as virtudes de um colchão de molas amanteigadas? Ah, é bonitinho, uhm!... Não vê que, depois de muita chateação, termina assim mesmo:

—...E ela dormiu bem, como dorme tôda gente que dorme...

Caramba! Que sono!...

Mas, no tipo "praga de galinha", mais completo, ouvimos no dia 9, na Rádio Nacional, às 10,55, quando um locutor, com voz comovida gritava:

—...E até a próxima apresentação de outro capítulo desta novela, quando apresentará outro capítulo de "Há sempre outra mulher..."

Nossa Senhora!

AZARENTO!

Na têrça-feira de carnaval, às 20,45, lá em Petrópolis, na Avenida Quinze, o carnaval pegava fogo! Que animação! Pra completar, o locutor da PRD-3 (Difusora de Petrópolis) era o mais assanhado! Estava contente pra chuchu, com o sucesso do carnaval petropolitano. E foi quando berrou:

— Tudo está concorrendo para a animação deste carnaval, em Petrópolis!...

Mas não pôde terminar a frase! Sabem por que? Porque, no mesmo instante, faltou energia e olha a estação fora do ar! E olha a Avenida Quinze às escuras!...

Daí a um minuto, porém, voltou a energia! A Avenida iluminou-se! E todo mundo exclamando: "Graças a Deus!..." E o danadinho do locutor, voltando a falar:

—...Como dizia, tudo está concorrendo para a animação deste carnaval, em Petrópolis! Até o tempo tem colaborado, mantendo-se firme...

Pois querem saber? Mal o simpatia acabou de falar, olha a chuva caindo braba! Que toró, gente! Foi um aguaceiro pelo resto da noite! E pronto! Carnaval de Petrópolis terminado!

Azarento de uma figa!

O 104.º aniversário de nascimento de Gioacchino Rossini será condignamente comemorado pela Rádio Jornal do Brasil no Programa "Estúdio de Concêrto", produção de Maurício Quadrio, amanhã, quarta-feira, das 13 às 14 horas. A primeira parte do programa constará das sonatas a quatro, ns. 1 e 2 a cargo do Quarteto Rossini formado por Glan Carlo Pareschi e Alberto Joffé, violinos; Renzo Brancaleon, violoncelo, e Agostino Paglia, contrabaixo. A segunda parte estará a cargo da pianista Hebe de Mattos (na foto), que apresentará os seguintes trabalhos de Rossini: Ouf! As Ervilhas!; Uma Cariela a Minha Mulher; Amostra de Cantos de Natal à Italiana, Tarantella Puro-Sangue (comintrometimento da procissão).

Edu no Mayrink!

Eduardo Nadruz, o Edu da-Gaita, figura destacada no rádio e no mundo musical, graças aos prodígios que consegue do seu pequeno instrumento de arte, é a nova grande apresentação da Rádio Mayrink Veiga, já a partir do próximo dia 5, segunda-feira, das 20,30 hora sem diante. Edu com a grande orquestra da PRA-9, apresentará algumas das jóias musicais de todos os tempos e países.

QUE NEM!

Os locutores troca-letra estão se alastrando por aí que nem tiririca. Palavra! Em qualquer estação, há sempre um, caprichado pra chuchu. E sai cada uma, ai...! No dia 9, por exemplo, na Tupi, um belezura lia noticiário desta maneira:

— ...que a propaganda e espionagem norte-americano... Cruzes! Não deu pra saída!

PLEN!

Pois, no dia 23, às 7,52, no mesmo programa do Cacique, lá estava o simpatia lendo notícia, assim:

— ... reuniram-se no noite de onte-ontem...

Plen! Padiola ao molho de ratazana pra um!...

OREMOS!

Três minutos mais tarde, o ilustre troca-letra dava o mergulho fatal, rumo ao Caju, lendo trecho de notícia, deste modo:

— ... terem os oficiais rebeldos para levar o efeito sua fuga...

Opa! Mais um com velinha na mão!... (Oremos!...)

NÃO PRECISA!

Não precisa dizer mais nada: até o nhanhanzinho do Repórter Esso já deu pra trocar letra também! No dia 21, por exemplo, êste que está aqui ouviu o diabinho da voz lubrificada falar dêste jeito:

— ... a diretoria do Grêmio das oficiais administrativos e dactilógrafos...

Esta não! Chô chô, passarinho!

• • •

E a encantadora Lídia Matos, da TV-Tupi, hein? Ih? Classe, ali, é matagal! Até pra cair do trapézio o chuchuzinho tem classe! Ainda no último domingo, quando no ar o ótimo programa "E' proibido falar..." (Mas a gente vai falar, pronto!) Precisamente às 15,10, a formosura dizia:

— ... Eu estou achando que o lado de cá ganhou..."

Misericórdia!...

• • •

Vimos e gostamos (Domingo): "É proibido falar" "Tele Semana Garson" (TV-Tupi) Tele-gramática (TV-Rio). Ouvimos e gostamos: (Sábado) Pelos caminhos da música (M. Educação).

• • •

RECADO PARA LIDIA MATOS (TV-Tupi): Te exconjuro!

DISSE-ME-DISSE

"PALESTRAS DE UTILIDADE" — E' apresentado todas às sextas feiras na Rádio Vera Cruz — P. R. E. 2 Sempre focalizando assunto palpitante, "Palestras de Utilidades" tem a direção dos conhecidos jornalistas Francisco Buarque Alves e Cristovão Freire — no horário das 21,00 às 23 horas do mencionado dia.

VOLTOU A DUPLA! — Braga Junior, que, com Rui Porto, comanda as transmissões esportivas da PRA-9, voltou à Mayrink, depois de um período regulamentar de férias. Forma-se, assim, de novo, a dupla que descreve, para os sintonizadores mayrinkianos, as pelejas futebolísticas de sensação.

LUIZ GONZAGA NOVAMENTE NA TUPI — Um elemento como Luiz Gonzaga não poderia passar despercebido pela direção artística da Rádio Tupi. Desta forma, J. Antônio D'Avila o convidou para reingressar ao microfone associado e Luiz Lua Gonzaga aceitou. Sua nova temporada na Tupi está marcada para o princípio de março e Luiz Gonzaga apresentar-se-á num programa semanal que está sendo caprichosamente elaborado.

NOITES BRASILEIRAS — Voltou à Rádio Mayrink Veiga o programa "Noites Brasileiras", com o brilhante conjunto regional de Canhoto. E outra vez no horário das 22 horas das sextas-feiras, proporcionando aos ouvintes um desfile inesquecível de nossas melodias.

NOTICIAS DO TURFE — Aloísio Cortes Real apresenta, pela Rádio Mauá, um dos mais ouvidos programas turfísticos do Rio. Durante a semana, de 2.a à sábado, às 22 horas, os turfistas do país têm, através das ondas médias e curtas da P. R. H.-8 tudo o que ocorre no setor do Joquei Clube Brasileiro.

MAIS UM! — Mais um programa acaba de estrear na nova linha de programação de 1956, dos prefixos ZYP-20 e ZYP-27, emissoras filiadas à Organização Rádio Copacabana, trata-se de ISTO E' BRASIL, com Armando Campos, às quintas feiras às 20,30 horas.

Bolsa do RADIO

NÃO PERCAM

HOJE

MAYRINK VEIGA — Levertimentos, às (20,30).

RADIO NACIONAL — Canção da lembrança (21,35). — Clube do samba (22,05).

M. EDUCAÇÃO — Música para o jantar (18,35 e 19,03). — Aventura no mundo do disco (20,00). — Conversando com os pais (22,00).

TV-TUPI — Idolos de todos os tempos (19,40).

RADIO TUPI — Audição Odete Amaral (20,00). — Doris no país da música (21,30).

MUNDIAL — Café concerto (20,25). — Audição de violão (22,00).

GUANABARA — Itália eterna (20,05).

ROQUETE PINTO — Concerto antigo (22,00).

ELDORADO — Música para um sonho divino (24,00).

J. BRASIL — Música deliciosa (22,00).

RADIO GLOBO — Retalhos de serenatas (20,35).

PODEM OUVIR

RADIO TUPI — Qual o nome dessa mulher? (19,05). — Alvarenga e Ranchinho (21,05).

RADIO NACIONAL — Antena política (22,40).

MAYRINK VEIGA — Na batida do samba (20,00). — Silvino Neto (21,30).

M. EDUCAÇÃO — Ao redor do mundo (20,30). — Poesia viva (21,00). — Interlúdio (21,30).

PROGRAMAS INFANTIS

TV-TUPI — Circo Bombril (19,30).

RADIO TUPI — Reino da bicharada (18,40).

M. EDUCAÇÃO — Reino da alegria (17,30).

RADIO COPACABANA — Casa da Boneca (18,30).

PLANTÃO Literário

DE MAURITÊNIO MEIRA

ENCONTROU O PERSONAGEM ...EM UM ÔNIBUS LOTADO!

Já faz um tempão que o romancista Amando Fontes ("Os Corumbas") vem escrevendo um novo romance, a história em todos os seus detalhes de um complexo "Deputado Santos Lima". Amando Fontes se entregou ao livro, com as unhas e os dentes de uma decisão que chegou a sacrificar drásticamente sua carreira política: deputado, e deputado que atingiu posição de líder dentro de sua bancada, certa vez licenciou-se por três meses, tomou um carro rumo a Teresópolis e deitou a pena nas fôlhas de papel. O "Deputado Santos Lima" surgia naquelas páginas e sua vida foi enchendo capítulos. Muita coisa do Deputado Amando Fontes e de colegas de Amando Fontes foram agregadas à vida do Santos Lima. O certo foi que o romancista se integrou tanto nas veias, no pulsar, no querer, no sentir e na própria fisionomia de seu personagem que se acha, como que em lua de mel com sua criatura. Só assim, se compreende o que aconteceu há poucos dias.

Armando Fontes

Em uma manhã proletária de segunda-feira, todo mundo com cara amarrada lotava o ônibus a caminho do trabalho. O romancista estava em um dos bancos da frente, em companhia de seu filho. De repente, o ônibus pára a fim de receber passageiros e vai engolindo a fila que se formara junto a um poste da Avenida Osvaldo Cruz. Entrou, então um sujeito, cuja fisionomia provocou calafrios no romancista. Segurando o braço do filho, meio alvoroçado, Amando Fontes, disse, transfigurado, os olhos se fechando num esgar de sonho:

— Meu filho, meu filho! Mas como aquêle sujeito parece com o Deputado Santos Lima! Como parece.

O menino arregalou os dois olhos sergipanos e muito dentro da realidade da vida, comentou com meio-enfado:

— Velho, você está ficando meio gira!

★

EXCEPCIONAL

Gilberto Amado, num bate-papo com o plantonista fêz um grande elogio ao romancista Perminio Astôra, autor que êle não pôde ler ao tempo em que os livros foram publicados, por se achar na Europa representando o Brasil. Gilberto considera os livros de Perminio uma obra muito séria e lastimou que os críticos não tenham ressaltado as qualidades do ficcionista de "Fôgo Verde", como êle merece. Encantado pelo "Noite Grande", Gilberto entra agora nas primeiras páginas do "Fôgo Verde".

Gilbero

★

EM MAIO

A José Olímpio está apressando o lançamento do novo romance de Cora dos Anjos. "Montanha" deverá sair em maio, sem falta. As provas do livro já foram corrigidas pelo autor de "O Amanuense Belmiro". E José Olímpio lançará logo em seguida o 3.º volume das memórias do nosso delicioso Gilberto Amado — "Mocidade no Rio".

★

Plantãozinho

A poetiza Zilda Mamede ("Rosa de Pedra") regressou ao Rio, depois de quase dois mêses de férias em Natal, com alguns dias-de-mata-saudades do Recife. Zilda traz os originais de um novo livro. Chama-se "Quase Lua".

* * *

Anunciada para lançamento dentro de poucos dias uma série de "Romances em Quadrinhos". Em primeiro lugar, Emi Bulhões Carvalho da Fonseca. Para sequência: Raquel de Queiroz e Erico Veríssimo. A praga dos "quadrinhos" faz sua "operação" agora junto aos leitores de romances sérios.

* * *

Nas livrarias: "D. Pedro II e a Condessa de Barral", de Magalhães Junior. Edição da "Civilização Brasileira".

* * *

Eneida está fazendo a história do carnaval.

* * *

Remessa de livros e informações: Rua Barata Ribeiro, 185, apto. 805 — Copacabana.

A SEDE QUEIMA NAS MONTANHAS GELADAS

(Conclusão da 8.ª pág.)

do cientemente o pior dos riscos: o da avalanche. Sabemos, Pierre Vittoz e eu, o que vamos arriscar.

Sendo a mais ligeira, estou na frente do cordão. Com um violento golpe de pé, quebro a crosta. Ela é tão dura em certos lugares que eu repito, frequentemente, duas e três vêzes. Então, de tôda a superfície útil de meu calçado, eu remexo o "empoeirado" onde me atolo até a barriga da perna antes de achar uma neve sólida em que eu sinta os ferros me morderem. Quando um dos meus pés encontrou onde agarrar-se, eu coloco minha picareta, por sua vez, até que apenas sua ponta superior fique de fora. Seguro com êsse duplo apoio, refaço a mesma manobra com o outro pé e assim um depois do outro. Não gastaremos menos de duas horas para atravessar a face. Quinze metros mais longe, na extremidade da corda, Vittoz segue em silêncio. Põe os pés nos mesmos lugares que eu: pois para ganhar tempo, avançamos juntos, a fim de sairmos, o mais depressa possível, dessa face perigosa. É um trabalho estúpido, durante o qual é necessário comprimir os dentes se não se quiser desmoronar-se. Qualquer coisa que possa ocorrer, é preciso avançar um pé, quebrar a crosta de neve, remexer o empoeirado, encontrar uma neve estável, afundar a picareta, depois recomeçar com o outro pé. Desmoitar lentamente, explorar o terreno, pacientemente, calmamente. Outro, mais baixo, de corda estendida, repete os mesmos gestos.

O Perigo Não Gosta Das Frases

O perigo não gosta das "frases". A 40 metros da aresta, é preciso respirar um pouco, pois os últimos 30 metros serão ainda mais duros. O declive aqui se ergue repentinamente. Enfim dois golpes de picareta e alcanço a aresta. Quebro a cadeia para fabricar uma plataforma onde possamos nos sentar. É meio-dia e meia. Agora, estamos certos de ir ao pico. Antes de reiniciar a partida, alimentamo-nos de toucinho e chocolate, tudo regado ao suco de frutas que nos resta. Se bem que não contenham mais senão nossa cóguia impermeável, um par de sapatos secos e um pouco de víveres, resolvemos abandonar nossos sacos. Nós os retomaremos na descida.

Faltam 300 metros de desnível, seja cêrca de 300 metros a percorrer. Ainda duas horas de ascenção. Vittoz, dessa vez, passa adiante. A neve está ainda instável. Continuamos a nos "assegurar", mas cruzando para ganhar um pouco de tempo. Quando compete a Vittoz por-me em segurança, eu trepo até o lugar em que êle se "colocou" e, sem parar, eu o ultrapasso e continuo numa extensão de corda. Paro por minha vez e o sustento. Êle sobe, passa-me a assim sucessivamente. Mas cada vez que eu me acho atrás de meu companheiro, sinto bruscamente meu cansaço. A frente do cordão, penso no rasto que eu faço e a dificuldade absorve-me.

"Aí está. E' bem verdade. Nós o conseguimos!" Tomamos, enfim consciência da vitória. Às 3 horas da manhã, estamos com muita sêde. Pemba Norbu, sempre dedicado, prepara-nos um chá. Percebemos que êle é cego. Êle está com uma oftalmia que perdurará por algumas horas. Durante nossa ascenção, êle ficou na neve, sem lunetas, a nos espreitar. Êle sofre, mas sua gentileza é a mesma.

Tornamos a descer diretamente ao campo de base. No campo II, reencontramos todos os sherpas. Uma vez que êles nos viram, aplaudem-nos.

A Conquista Perpétua

Mais de um dia e meio. A 31 de agôsto, antes do meio-dia, saímos do campo de base. Deixamos aí um "cairn", um homem de pedra maior do que eu. Em seu coração, depositamos uma caixa de conserva. Nessa caixa, uma fôlha de papel trazendo o nome de todos os membros da expedição. "A expedição conseguiu atingir o pico a 28 de agôsto de 1953", são as palavras também aí contidas.

Para a volta, adotamos um itinerário diferente. Queremos ver Srinagar, a capital da Cachemira. Aí estaremos somente a 9 de setembro.

Passamos quatro dias em Srinagar. Os sherpas nos deixam. Como é triste abandonar tais homens tornados amigos para nós...

No hotel, tive que tomar um quarto para mim só. Os quatro rapazes dormem ainda juntos. À noite, passo diversas horas com êles, pois apanhamos o hábito de viver juntos, de dormir todos os cinco sob a mesma tenda. Desde a partida, tenho sido um homem como êles, fornecendo o mesmo esfôrço, devendo dar prova da mesma resistência.

O que estava excluído entre nós, todavia, era o romantismo. Para ficar entre êles, eu deveria ser igual a êles no alpinismo. Eu não era uma mulher, porém, um alpinista como êles, para a conquista do Nun. Se eu tivesse falhado um instante nesse plano, eu me teria encontrado sòzinha, excluída para sempre de seu universo.

O Pandit Nehru Convida-nos Para Almoçar

No aeroporto de Delhi, o tenente Jayal e o capitão Johorey nos lançam em volta do pescoço grinaldas de jasmim. A 16 de setembro, enfim, somos recebidos pelo Pandit Nehru. O Pandit Nehru está cercado de sua filha e de seu genro. O Pandit aparece-nos como um senhor muito grande, de uma encantadora simplicidade. Interessa-se vivamente pela montanha e nos falamos dela durante todo o almoço.

A equipe desagrega-se cada vez mais. Vittoz retorna a Leh junto de sua esposa e de seu filho. Vai deixar a picareta pelo bastão do missionário. O "All India Women's Committee" ("Comite das Mulheres de tôda a India") convida-me pessoalmente para tomar chá. Essas Indianas defendem no parlamento de Delhi o feminismo e a emancipação das mulheres. Reuniram-se para me felicitar. Uma delas me ensina a palavra de um santo da India: "As coisas raras e preciosas estão sempre envolvidas em pequenos embrulhos". E ela acrescenta:

— Vendo-a, pensei que êle havia dito a verdade.

Encontravamos Orly após dois mêses e meio de viagem. Bernardo Pierre e eu — nós não somos mais do que os dois pois que Michel embarcou-se para Colombo — beneficiamo-nos com uma acolhida calorosa.

Mas a aventura não é na esquina da rua, ela era junto ao Nun.

HOROSCOPO PARA AMANHÃ

CAPRICORNIO — De 21 de dezembro a 20 de janeiro	♦ Não assuma atitudes violentas no lar. Hoje é um grande dia. Triunfos.
AQUARIO — De 21 de janeiro a 20 de fevereiro	♦ Não tente resolver problemas delicados. Sucesso em todos os setores.
PEIXES — De 21 de fevereiro a 20 de março	♦ Não fale demais. Alguém pode lhe trair. Não será bem sucedido.
ARIES — De 21 de março a 20 de abril	♦ Pense muito antes de tomar qualquer atitude. Não seja intransigente.
TOURO — De 21 de abril a 20 de maio	♦ Dia muito bom para solicitar e prometer favores. Terá uma grande surprêsa.
GEMEOS — De 21 de maio a 20 de junho	♦ Ótimo dia para iniciar viagem marítima e favorável para tôdas as atividades.
CANCER — De 21 de junho a 21 de julho	♦ Não tente travar novas relações sentimentais. Atritos com amigos.
LEÃO — De 22 de julho a 22 de agôsto	♦ Bom para tomar decisões urgentes e indispensáveis. Tenha muita cautela.
VIRGEM — De 23 de agôsto a 22 de setembro	♦ Contrariedades sentimentais provocadas pelo ciúme. Impróprio para viagens.
LIBRA — De 23 de setembro a 21 de outubro	♦ Surgirá uma nova esperança sentimental. Não assuma compromissos sem meditar.
ESCORPIÃO — De 22 de outubro a 22 de novembro	♦ Bom rendimento em suas ocupações. Triunfos. Prudência com novas amizades.
SAGITARIO — De 23 de novembro a 22 de dezembro	♦ O pior dia do mês. Evite tomar decisões importantes no dia de hoje.

Pérolas Cultivadas Legítimas

Colares de Pérolas e Pérolas sôltas, grande sortimento, importação direta, a preços baratos

Av. Rio Branco, 173, 4.º andar

Desânimo, Angústia, Fobias, Insônia, Irritabilidade, Nervosismo, Sentimentos de inferioridade e insegurança, Idéias de Fracasso, Esgotamento — TRATAMENTO ESPECIALIZADO DOS DISTÚRBIOS NEURÓTICOS

DIFICULDADES SEXUAIS NO HOMEM E NA MULHER

Dr. J. Grabois

Membro da "Society" for the Psychological Study of Social Issues — U. S. A.

CLINICA PSICOLÓGICA

9 às 12 e 14 às 19 Diàriamente

R. ALVARO ALVIM, 21 — 13.º

Telefone 52-3046

BOITE

"BANZO-AIÊ!"

é o mais impressionante espetáculo musicado de folclore que já se assistiu em qualquer lugar do mundo, em qualquer época! (8-1-56 "Ultima Hora")

CARLOS MACHADO ORGULHA-SE DE APRESENTÁ-LO AGORA NO SEU 4.º MÊS NO

NIGHT AND DAY

O ambiente melhor refrigerado do Rio!

No 1.º "show" às 23 horas "BRASILIANA"

Reservas: 42-7119 ou 32-9863

TEATROS

TEATRO DULCINA — DIA 6 ESTRÉIA DA CIA. TONIA-CELI-AUTRAN em OTELO DE SHAKESPEARE — 21 hs. — 32-5817

DIA 6 ESTRÉIA DA CIA. TONIA-CELI-AUTRAN em "OTELO" DE W. SHAKESPEARE — TEATRO DULCINA — ÀS 21 HS.

VAN GAL apresenta no SERRADOR A REVISTA PASSAGEIROS PARA MARTE — Com VIOLETA FERRAZ Vieirinha Estréia hoje às 20 e 22 horas — QUEIRAM TOMAR SEUS LUGARES

No TEATRO GINÁSTICO

Av. Graça Aranha, 187 - Reservas: 42-4521

AR REFRIGERADO PERFEITO

CACILDA BECKER — EM — "Os Filhos de Eduardo"

DUAS ULTIMAS SEMANAS

HOJE, ÀS 21 HORAS

* * *

Dia 15, avant-première de "MARIA STUART"

De Schiller — Trad. de Manuel Bandeira — Direção de Ziembinsky

ASSINATURAS, TALÃO N.º 6

TEATRO BRASILEIRO DE COMEDIA

TEATRO COPACABANA

AR REFRIGERADO PERFEITO

Reservas pelo telefone 67-1818 (Ramal Teatro)

"OS ARTISTAS UNIDOS" apresentam NO SEU 4.º MES DE SUCESSO

"A FOLHA DE PARREIRA"

ÚLTIMAS SEMANAS

Diàriamente, às 21,30 hs. — Vesperal, às quintas-feiras (Preços reduzidos) Sábados e Domingos às 16 horas — Aos sábados, vesperal às 16 horas; à noite, às 21,30 horas

HOJE, ÀS 21,30 HORAS

A Seguir: "MADEMOISELLE"

TEATRO FOLLIES

TELEFONE: 27-8216

COLÉ E SUA CIA.

ÚLTIMA SEMANA DA REVISTA VERY KAR

VERY GOOD CARNAVAL

COM O REAPARECIMENTO DA Vedette LILIAN FERNANDES

HOJE — AS 20,20 e 22,20 HORAS

A SEGUIR: "E' SAMBA NA MALOCA"

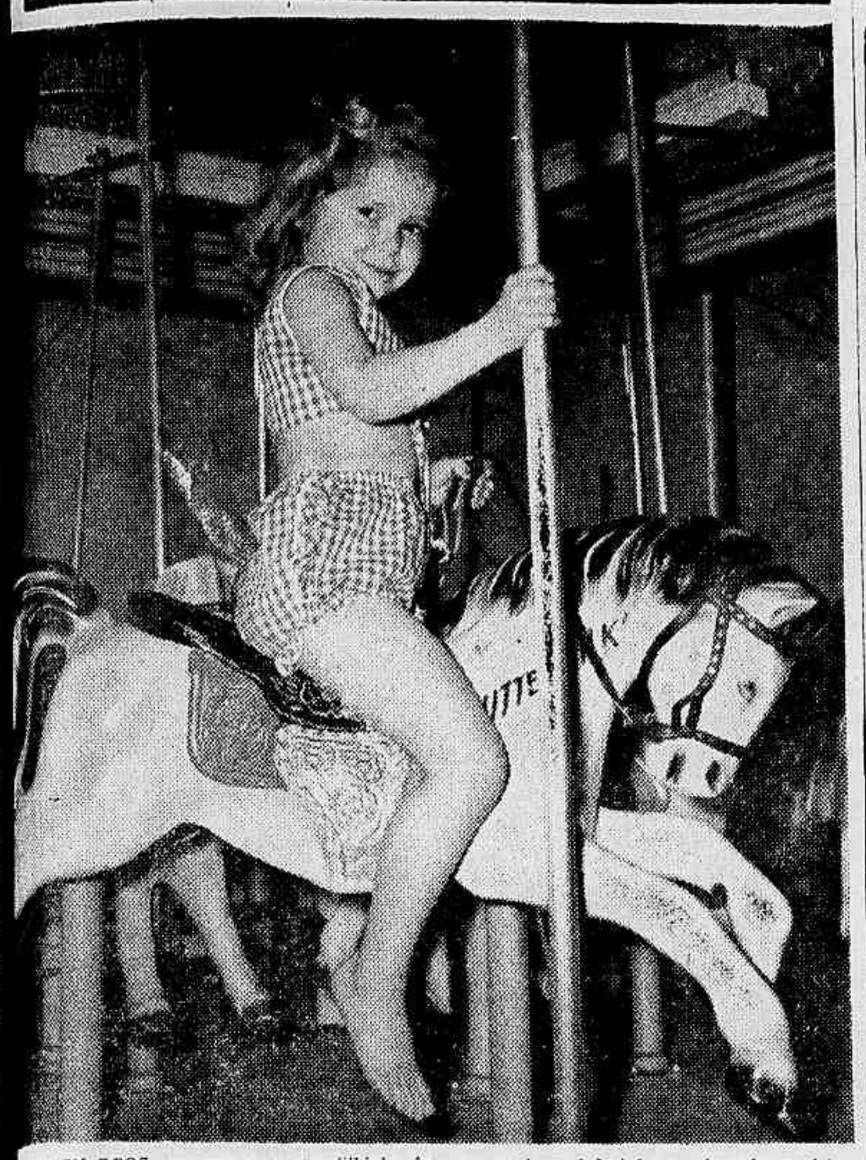

GREEN BROS, sugerem para sua filhinha êste encantador calçãozinho em fazenda quadriculada. A calcinha é franzida com babadinhos nos lados e nas pernas. A blusinha é bem curta e se liga na frente à calcinha (Foto Transworld)

Cuide do Seu Bebê

De Doris SMITH

AS BOAS MANEIRAS

PERGUNTA: "Como posso ensinar boas maneiras a um menino de cinco anos de idade? Êle parece um selvagem, porta-se mal à mesa, interrompe a conversa dos mais velhos e responde mal quando é repreendido, e isso a despeito de meus conselhos e castigos".

RESPOSTA: Apesar de seu filho parecer um pouco indisciplinado, é preciso lembrar que êle não é, realmente, um adulto pequeno, mas, sim, apenas uma criança. Uma criança de boas maneiras, de dois anos fará coisas intoleráveis em outra de quatro. Um pequeno de quatro anos será menos cavalheiro que um menino de seis. Não espere muito de seu filho. Êle não pode se portar como um lord inglês.

De qualquer modo, é natural, não se pode esperar que se desenvolvam boas maneiras numa criança sem orientação e muito menos que ela as aprenda à força.

Uma criança aprende a se portar imitando aqueles com quem está em contato. E nos primeiros anos a maioria dos seus conhecimentos é resultante da observação dos membros de sua família. A senhora e seu marido devem observar todas as regras da boa maneira quando em conversa entre si ou com a criança. "Por favor", "Obrigado", e "Desculpe" são palavras que não têm significado para uma criança se não forem usadas na vida diária.

A verdadeira cortesia nasce da amizade pelas pessoas e do desejo de satisfazê-las. Pode ensinar seu filho a gostar das outras pessoas apenas falando bem delas. Em seu próprio benefício, assim como no de seu filho, procure as boas qualidades nas pessoas que conhece e baseia-se nessas virtudes mais do que nos defeitos dos mesmos. Então, explique-lhe como as boas maneiras fazem os outros felizes.

Êle se tornará cada vez mais bem educado com tempo, pelo menos com as pessoas de que gosta e respeita.

Transforme o ensinamento numa brincadeira e invente sinais secretos pelos quais possa corrigi-lo à mesa ou na frente de convidados. Perdoe quando êle interromper uma conversação para contar algo que é importante demais para êle para ser guardado para mais tarde. Mas, faça ver, depois, que êle cometeu um erro. Dê bom exemplo e o oriente amigàvelmente. Acima de tudo, seja paciente e lembre-se de sua própria infância.

CONSELHOS ÚTEIS

As côres dos tapêtes ficam um pouco mais acinzentadas depois de alguns dias de uso. Por isso, quando fôr comprar um novo tapête, escolha-o com a côr um pouco mais viva do que deseja.

• • •

Bom truque para um quarto de dormir pequeno, é cobrir todo o chão com um tapete de côr unida. Assim, poderá ter a impressão de que o quarto é muito amplo.

• • •

Consegue-se ter uma pele completamente limpa, removendo todos os traços da velha maquiagem com um bom creme de limpeza. Aplique-o delicadamente em movimentos circulares, para cima e para baixo. E' melhor ter muito tempo para fazer esta limpeza, pois o tempo é um dos fatores mais importantes. Depois, retire o creme com um papel-lenço. O rosto deve ser lavado, logo em seguida, com água morna e um bom sabonete, de maneira a retirar tôda a maquiagem dos poros.

Cozinha Melhor

BOLACHINHAS COM PASSAS

Se quer ter sempre em casa gostosos biscoitos, prepare êstes e conserve-os numa lata fechada para ficarem sempre frescos e saborosos.

INGREDIENTES:

5 xícaras de farinha de trigo peneirada.
2 colheres de chá de sal.
1 1/2 colher de chá de bicarbonato de sódio.
1 colher de chá de canela, gengibre e noz moscada, em pó.
1 xícara de banha ou gordura vegetal.
2 xícaras de açúcar.
1 xícara de melado grôsso.
2 ovos.
2/3 de xícara de leite.
1 xícara de passas sem carôço.

MANEIRA DE FAZER:

1. Esquente o fôrno moderadamente, enquanto prepara a massa.
2. Peneire junto a farinha de trigo, o bicarbonato, o sal e as especiarias.
3. Bata junto a gordura, o melado e o açúcar. Junte os ovos e bata.
4. Acrescente os ingredientes sêcos peneirados junto, alternadamente com o leite. Ponha finalmente as passas.
5. Unte com manteiga as assadeiras. Ponha a massa às colheradas, usando uma colher de sobremesa para isso.
6. Asse em fôrno moderado, cêrca de 15 minutos, quando as bolachas já devem estar ligeiramente tostadas.

Êles e Elas

Será boa técnica para prender um namorado fingir que a gente não gosta dêle? Dizem que quando tem certeza de que são amados, vão embora...

E' possível que quando sua avó era mocinha essa técnica desse certo. Ela bancava a menina cheia de dengues que todos os moços perseguiam e quando o namorado exigia uma resposta sincera, negaceava graciosamente. Pode ser que êsse sistema dêsse certo naquêles tempos, mas hoje em dia os homens não apreciam êsses modos.

Se você ficar reticente muito tempo, seu namorado acabará fugindo, à procura de uma moça que saiba decidir-se. E' muito melhor dizer que gosta dêle e que o acha simpático. A vida é curta e existem muitas moças bonitas no mundo.

E, afinal de contas, os homens gostam de mulheres que gostam deles. Quando não conseguem saber se a namorada está interessada ou se está brincando, desaparecem de sua vida. Portanto, cuidado. . .

pecas MoPAR legítimas

Aqui estamos para bem servi-lo. Qualquer dificuldade ou informação, disque para Mopar 23-0745 e será distintamente atendido.

CORTINA AUTOMÁTICA PAULISTA LTDA.
PRAÇA 11 DE JUNHO, 192-A

ESTÔJO KERN

Vende-se para desenhos e outros aparelhos para engenharia, juntos ou separados. Ocasião. — Rua do Rosário, 145 — sobrado.

-Meu marido está-se tornando indiferente..

PRANCHETA

MISABEL PEDROZA

Trazemos hoje, aqui, uma artista jovem, de talento, batalhadora: Misabel Pedroza. Chegou de Minas onde, durante dois anos, se entregou a exaustivo trabalho. Misabel ensinava gravura, desenho e composição na Escola de Belas Artes de Guignard, e nos conta as lutas que mantinham, as dificuldades que deviam superar. A escola não recebe auxílio algum do govêrno, nem de particulares. Funciona nas dependências de um teatro, que nunca foi acabado de construir. Sem água, os próprios alunos e professôres vão buscá-la, em grandes latas, na vizinhança. O material de trabalho é vasqueiro e pobre: os alunos geralmente levam aquilo de que necessitam, do contrário não poderiam trabalhar. Mas aquela gente não desanimava. A vontade de aprender era muita, e os professôres, entusiasmados com o interêsse dos alunos, davam tudo que podiam. Evidentemente, nem todos os alunos eram excepcionais; alguns mesmo mostravam certa indiferença, mas êstes últimos não resistiam muito tempo ao ritmo de trabalho que se levava na escola; iam embora. E Misabel nos conta do prazer que sentia em ver o progresso que faziam os que ficavam. Isso compensava a grande luta e o enorme esfôrço de dois anos.

Além das aulas da Escola, Misabel mantinha um curso particular, numa velha garage, cuja instalação ela própria improvisara, com caixotes velhos. A princípio os alunos reclamavam que neles rasgavam as meias, sujavam as roupas e outras coisas, mas o ambiente de trabalho, que a artista soube criar depressa fê-los esquecer êsses inconvenientes. Misabel dava aulas de gravura em madeira, composição, desenho e decoração. Os grupos de alunos eram muito variados. Poucos rapazes; o elemento feminino predominava; as idades oscilavam entre 17 e 60 anos. Trabalhavam bastante e Misabel diz-se muito satisfeita com os resultados obtidos.

O Trabalho da Artista

Muita gente considera Misabel completamente doida. E difícil compreender uma criatura que trabalha de 18 a 20 horas por dia, da maneira mais desordenada possível, às vêzes esquecendo de comer. Além daquelas aulas, que lhe consumiam muito tempo, Misabel trabalhava sempre em sua arte. Pinta e grava. E impressionante sua capacidade de trabalho e resistência: é capaz de gravar três crapas de madeira num dia. Exprime-se de forma muito espontânea, embora algumas vêzes realize diversos estudos de preparação.

Desespêro

Misabel realizou belas gravuras em metal, sobretudo águas-tintas, mas agora está terminantemente proibida de trabalhar com ácidos. Em seu exagêro habitual, passava os dias debruçada sôbre as bacias de ácido nítrico, horas a fio, em ambientes fechados. Teve uma intoxicação tão séria que chegou a perder a visão. Misabel ficou cega durante muito tempo, impossibilitada de trabalhar, terrivelmente angustiada, pois havia a possibilidade de não mais recuperar a vista. Agora está boa, felizmente, mas não poderá nunca mais, gravar em metal.

O Movimento Artístico em Belo Horizonte

Perguntamos a Misabel sôbre o movimento artístico em Belo Horizonte. Parece-lhe ainda muito acanhado. São poucos os artistas que se reunem a volta de Guignard, ou em salões literários. As exposições são raras. Agora é que o público está começando a se interessar por arte moderna, e a procurar os cursos de pintura; mas êstes, infelizmente, ainda são poucos. Palestras, filmes de arte, exposições didáticas, enfim, os diversos processos de informação ainda não foram tentados. Pampulha, que poderia ser um centro de movimento cultural e artístico em Belo Horizonte, está completamente abandonada. Depois do desastre que sofreu, não foi movido um dedo no sentido de restaurá-la; o mato cobre tudo. Não há galerias de arte, a única que havia fechou. A não ser o Instituto Brasil-Estados Unidos, que recebe sempre amàvelmente os artista, ou a Cultura Inglêsa, que lhes oferece sua sala de exposições, não se tem onde expôr. Por que não se faz um Museu de Arte Moderna em Belo Horizonte? O campo está aberto para isso.

Projetos Para o Futuro

Misabel está de partida para a Bahia, onde vai trabalhar e, possivelmente, realizar uma exposição de seus trabalhos recentes. Está noiva e vai casar-se brevemente. Aí então irá morar numa fazenda perto de Ouro Preto. Está felicíssima e são inúmeros seus projetos para o futuro. Pretende criar um centro de arte em sua casa, promovendo exposições, convidando os artistas para realizarem palestras, e, se possível, tem a intenção de fundar uma escola de arte em Ouro Preto. Aplaudimos suas resoluções e desejamos-lhe muito sucesso.

VERA TORMENTA
(Interina)

Sítios a Cr$ 100,00 Por Mês

Com posse imediata, venderemos ao senhor um belo sítio a partir de Cr$ 100,00 por mês, sem entrada e sem juros, na Cidade Miguel Pereira e daremos para sua construção: pedra, saibro, areia e madeira. Esta oportunidade é somente para os primeiros compradores, a fim de povoar o loteamento e consequentemente, frazer a valorização do restante.

Informações na Agro-Pecuária Santo Antonio Ltda., Rua Juan Pablo Duarte, 48 — 4.º andar — Tel.: 52-7374 — Antiga Rua das Marrecas.

GARANTIAS DE UM BOM SERVIÇO

se empilhadas, as 827.000 garrafas de "ULTRAGAZ" hoje em uso nos lares do Brasil daríam uma altura 37 vêzes superior ao Monte Everest

Esta é apenas uma das garantias dos serviços da CIA. ULTRAGAZ S. A. Desde 1936, o pioneiro do gás engarrafado no País — Criadora do serviço exclusivo de "Entregas Automáticas" de gás. Procure a loja "Ultragaz" de sua cidade!

CIA. ULTRAGAZ S.A.
— um passado e um presente, garantindo um futuro de bons serviços!

39 cidades brasileiras são hoje servidas por 39 lojas "Ultragaz"

Rio de Janeiro — São Paulo — Niterói
Recife — Salvador — Curitiba — Pôrto Alegre
Petrópolis — Teresópolis — Campos
Nova Friburgo — Mangaratiba
Barra Mansa — Barra do Piraí
Resende — São Gonçalo — Três Rios
Volta Redonda — Santos — Campinas
Jundiaí — Sorocaba — Rio Claro
Guaratinguetá — Santa André
Piracicaba — São Carlos — Araraquara
Bauru — Mogi das Cruzes
Ribeirão Prêto — Juiz de Fora
São José do Rio Prêto

CISCO KID

Por José Luís Salinas e Rod Reed

MATA HARI - H-21

ADAPTAÇÃO DA HISTÓRIA VERIDICA DA MAIS FAMOSA ESPIA DO MUNDO

Por GUILLERMO ARES

BALAU

O famoso romance de aventuras e de amor de GASTON LEROUX — Ilustrado por BERNARD

1 — Logo em seguida, a carruagem parou, Patrice estava salvo! Cinco minutos depois, os policiais, sempre correndo, alcançavam a diligência: mas a caixa contendo os 300 mil francos desapareceu! Êles ficam furiosos e consternados. Vão ser alvo da caçoada e da crítica do público!

2 — Michel cortou caminho por um atalho e chega também. Mas êle também não pode "explicar" nada. Tinha sido erguido de sua boléia por uma fôrça irresistível, e mesmo antes de poder pedir socorro, encontrara-se no meio das árvores, entre os braços de um homem de máscara negra que, finalmente, depusera-o no chão e se eclipsara imediatamente!

3 — Sempre o Máscara Negra! A cólera do r. de Meyrentin é indescritível. Atrás da máscara negra, que tão facilmente ludibriara seus policiais vindos de Clermont, o juiz via três rostos: os dos irmãos Vautrin. Decide imediatamente: "Prendam êsses três sujeitos! O testemunho de Patrice Saint-Aubin, que os surpreendeu discutindo de antemão o ataque à diligência, bastará para fazê-los condenar!" E tôda Saint-Martin-des-Bois se aglomerou na rue Neuve para ver passar Hubert, Elie e Simeon, algemados. Era a primeira vez que alguém ousava inculpá-los. A aldeia inteira suspira de alívio. Mas Patrice continua a acreditar que o único culpado é o inatingível BALAOO.

ARSENE LUPIN — O Ladrão de Casaca

Romance Policial em Quadrinhos de MAURICE LEBLANC e C. BOURDIN

O submarino entra num pequeno pôrto navega ao longo do cais e, finalmente, sobe à superfície do mar.

O local é deserto. Êles saem da embarcação e escalam um penedo abrupto, por uma escada de ferro.

Charolais tornou a partir com o submarino para vigiar a Agulha. Logo depois, êles encontram um comparsa de Lupin...

... que lhes informa que três homens suspeitos estão na herdade, dizendo-se amigos de Valmeres.

Lupin e seus companheiros chegam à entrada da herdade que êle escolheu para refúgio. Um grito ecoa no ar.

Raymonde exclama: Reconheço a voz de sua mãe... Adiante, avistam três homens assaltando uma senhora de idade.

NÃO TENHO PIEDADE DAS MULHERES

Grande Romance de Aventuras e Amor Por Hughes Ghiglia e Jean Giltene

1 Ao sair da cadeia, vou ao apartamento de Marianne e exploro cinicamente a situação para ser obedecido sem discussão. Pelo menos, essa vantagem eu levo da situação em que me colocaram!

RESUMO: Uma estranha semelhança com um milionário desaparecido, Alain de Lorpoix, faz com que eu, Michel Runan, caia nas mãos de Norbert, criado de Alain. Identifico-me com o personagem de Alain e não posso acreditar que Marianne, sua amante, que amo e que me ama, seja cúmplice de Norbert. A polícia descobre o cadáver de Maxime Laurent, secretário de Alain e me prende. Mas o juiz conclui que se trata de um acidente de caça e me manda soltar.

2 — Marianne, em nada humilhada, desempenha com ardor o seu papel de amante e escrava Conta-me coisas bastante interessantes sôbre Alain. Amava-o, mas êle não a amava. Alain sofria com as infidelidades de Carrol, e foi por desconfiar que Maxime era amante dele que o levou à Tremblaie.

3 — Tenho uma idéia. Vou à Tremblaie. Para meu grande espanto, encontro ali o Tio Gulhaume. Sem dúvida, o juiz só nos soltou, êle e eu, para poder-nos espionar. Peço ao Tio Gulhaume que me traga "o fusil" Pergunto-lhe se é o meu e o velho guarda-caça, que sempre pensou que eu era Alain, responde: "Não, é o de Maxime!"

Uma por dia

— Pague, querido!

R. Portella Apresenta:

Cantinho dos Sabichões

PALAVRAS CRUZADAS N.º 1.376

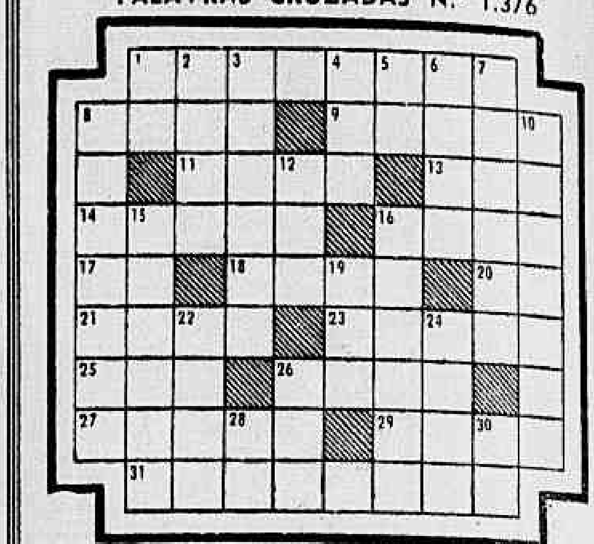

HORIZONTAIS:

1 — Cobra da família dos viperídeos.
8 — Acontecimento.
9 — Grande estabelecimento de fabricação industrial.
11 — Engôdo que se põe no anzol para pescar.
13 — Gracejar.
14 — Puro; sem mescla
16 — Agarra, segura.
17 — Atmosfera.
18 — Essa coisa.
20 — Antes de Cristo (abreviaturas).
21 — Tempo assinalado.
23 — Tomara! Queira Deus!
25 — Espécie de sapo das regiões do Amazonas.
26 — Ir ao chão.
27 — Erudição.
29 — Introduzi (alimentos) no estômago pela bôca.
31 — Que soluça.

VERTICAIS:

1 — Neste momento.
2 — Avante do Fluminense (do Rio).
3 — Maltratava (gíria).
4 — Via pública.
5 — Carta de jogar.
6 — Rei dos Medas, conquistador da Pérsia.
7 — Homem bruto, ignorante.
8 — Golpes de faca.
10 — Nome indígena de um vento que em regiões do Nordeste (especialmente no Ceará) sopra de nordeste para sudoeste.
12 — Mealheiro.
15 — Cidade de Minas Gerais.
16 — Veneno.
19 — Repercute, retumba.
22 — Canudo; cano.
24 — Argolas.
26 — Que não está cozido.
28 — O mesmo que "o".
30 — Pedra de moinho.

CRUZADINHA

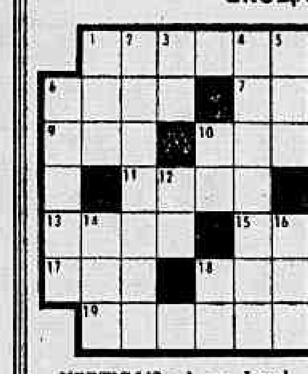

HORIZONTAIS: 1 — Mordedura de inseto. 6 — Namorado (figurado). 7 — A 1.ª mulher, segundo a Bíblia. 9 — Espécie de sapo das regiões do Amazonas. 10 — Carne do lombo do boi, entre a pá e o cachaço. 11 — Humor aquoso que vem à superfície da pele, por efeito do calor, e que se condensa em gotas. 13 — Traquinada, travessura. 15 — Época. 17 — Título nobiliário, inglês. 18 — Amarrar. 19 — Fio ou fios de sêda torcidos.

VERTICAIS: 1 — Igual. 2 — Nobre, distinto. 3 — Cabelo branco. 4 — Determinação escrita, emanada do chefe do Govêrno. 5 — Pássaro. 6 — Fêmea do gato (pl.). 8 — Substância sólida, parda ou prêta, de cheiro almiscarado. 10 — Contração de a e o. 12 — Espanto. 14 — Achar graça. 16 — Título etíope. 18 — Aragem.

RESPOSTA DO NÚMERO ANTERIOR

PC — HOR.: cisma — ebano — ala — luminar — serela — gota — asas — imo — ar — arte — ide — Air — leso — AC — mau — atum — tabú — careta — avaliar — ir — soror — azoar. VERT.: casa — ilesa — sarará — ali — em — bogodear — ano — nata — orar — uai — estímulo — mil — era — esteio — outra — atas — cavo — uca — mair — bar — ara — ir. CRUZADINHA — HOR.: vagar — miragem — ás — leme — giba — oi — atônito — amará. VERT.: visita — ar — galana — age — remota — maga — meio — bom — ir.

REMESSA DE DINHEIRO

Uma completa rêde de Agências e correspondentes em todo o Estado de Minas Gerais e no País para a remessa de cheques, ordens de pagamento por via postal, telegráfica ou telefônica, está sempre à disposição de nossos clientes.

BANCO MINEIRO DA PRODUÇÃO, S/A

CAPITAL E RESERVAS — Cr$ 185.000.000,00
Sucursal — Av. Presidente Vargas, 435-A
Agência Candelária — Rua Visconde de Inhaúma, 39
Agência Catete — Rua do Catete, 199
Agência Copacabana — Av. N. S. Copacabana, 723-C
Agência Independência — Praça Tiradentes, 73
Agência Meyer — Rua Frederico Meyer, 16-A
Agência Saenz Peña — Rua Carlos de Vasconcelos, 130
Agência Saúde — Rua Camerino, 78

PRÊMIOS PARA TODA A FAMÍLIA

DOUTOR SÚBITO

Por BOZZ

O PROBLEMA ALEMÃO É EXCESSO DE MULHERES

Durante um Mínimo de Vinte Anos o Sexo Feminino — Sem Família Constituída, as Mulheres São Solitárias — O Desequilíbrio é um Problema do Estado ★ *Por PETER ERFINGER*, Exclusivo Para ULTIMA HORA

O excedente de mulheres na Alemanha se manterá ainda durante dezenas de anos. Foi esta a mensagem que o Ministério Federal do Trabalho comunicou recentemente, situação de fato que continuará a pesar severamente na política social do govêrno.

As duas guerras mundiais são as principais responsáveis por êsse estado de coisas. Só a última, fêz 3,3 milhões de vítimas entre os soldados alemães, o que aumentou verticalmente o número de excedentes. Desde 1939, o excedente de mulheres quadruplicou. No território que correspondia à atual República Federal, havia, na ocasião, mais 700.000 mulheres do que homens. Hoje em dia, há 2,8 milhões. E dêsse número, há 1,8 milhão de mulheres de 30 a 55 anos.

O relatório do Ministério do Trabalho prevê uma diminuição progressiva dêsse excedente. Em 1962, haverá provàvelmente 112 mulheres para 100 homens, mas o elemento feminino continuará a predominar durante os próximos 20 anos. As estatísticas federais mostram que o elemento masculino é mais numeroso nas gerações dos de menos de 15 anos. Assim sendo, de 1957 a 1962, o número de rapazes aumentará de 99.000, ao passo que o das moças aumentará de apenas 59.000. A população total da República Federal atingirá 50,2 milhões por volta de 1962. A população feminina é calculada atualmente em 26 milhões contra 20 milhões em 1939.

Assim, o excedente de mulheres não é um fenômeno passageiro. E' um problema grave para o Estado e para a sociedade. Numerosas são as mulheres fadadas a passar a vida em quartos alugados. O que elas ganham na fábrica ou no escritório, mal dá para cobrir as despesas diárias e não lhes permite alugar um apartamento. Agora estão começando a ser organizados lares para mulheres que vivem sós e ganhavam a vida trabalhando fora. Mas essa espécie de comunidade não poderia substituir uma verdadeira vida de família.

O número de mulheres assalariadas aumentou de 41% de 1939 para 1953 e que mostra claramente a que ponto as mulheres hoje entraram na luta pela vida. Essa percentagem compreende, sem dúvida, mulheres que continuam a trabalhar depois do casamento para melhorar o padrão de vida da família. Mas em sua grande maioria, as mulheres que trabalham fora são celibatárias ou viúvas. O número de homens assalariados aumentou de apenas 23% no curso do mesmo período.

MAIS VIÚVAS

A pirâmide das idades revela que as operárias ou empregadas pertencem em geral às classes que foram as mais dizimadas pela guerra.

A percentagem diminuta muito nas classes de 14 a 17 anos, aumentou ligeiramente na categoria das mulheres de 18 a 44 anos e subiu verticalmente a partir de 45 anos. A vida familiar é automàticamente prejudicada por êsse desequilíbrio. A percentagem de serviços domésticos, em relação a 1939, diminuiu de 41 a 30%, ao passo que a percentagem das mulheres que trabalham fora passou de 52% a 62%.

A violenta sangria da Segunda Guerra Mundial aumentou a percentagem das viúvas de 8,5% em 1939, para 12% em 1950. Entre os refugiados, a percentagem de viuvez aumentou para 11%. A guerra e a expulsão trabalharam de acôrdo. Mais de 300.000 mulheres continuam sem saber se seu marido foi feito prisioneiro, desapareceu, ou faleceu. E ninguém pode informá-las.

GRANDE
CONCURSO ESCOLAR
CIVILIZAÇÃO BRASILEIRA
Compre todos os livros num só local e tenha
VANTAGENS EXTRA:
Todos os compradores concorrerão com talões numerados a 5 fabulosos prêmios:
1.º PRÊMIO - 1 bicicleta e todos os livros do curso do vencedor!
2.º PRÊMIO - 1 bicicleta!
3.º PRÊMIO - Todos os livros do curso do vencedor e uma coleção de obras encadernadas!
4.º E 5.º PRÊMIOS - Todos os livros do curso do vencedor.
Por tôda compra superior a Cr$ 400,00, V. receberá uma LANCHEIRA PIRAQUÊ!
Farta distribuição de miniaturas e biscoitos Piraquê para todos!
(carta pat. 183 - Rádio Tupi)
EVITE CAMINHADAS; VÁ LOGO À
LIVRARIA CIVILIZAÇÃO BRASILEIRA
RUA 7 DE SETEMBRO, 97
17.034

DR. OSWALDO NAZARETH
Diretor da Maternidade da Casa da Mãe Pobre
GINECOLOGIA E CIRURGIA
R. ARAÚJO PÔRTO ALEGRE, 70 — S. 420 — TEL.: 42-6804

DR. JOSÉ MARIA DE AZEVEDO Operações ginecológicas — Tumores abdominais — Perturbações do aparelho genital de mulher — Gravidez-Pré-Natal. — Rua do Matoso, 207 — apt. 202, esq. com a Rua Haddock Lobo — Das 16 às 19 horas Telefones: 48-5160 e 28-2222.

Quinta-feira, vesperal, às 16 horas, com 50% de abatimento — É permitido o traje esporte

Não compre roupa feita!
Roupa feita, por mais bem feita, nunca é perfeita!
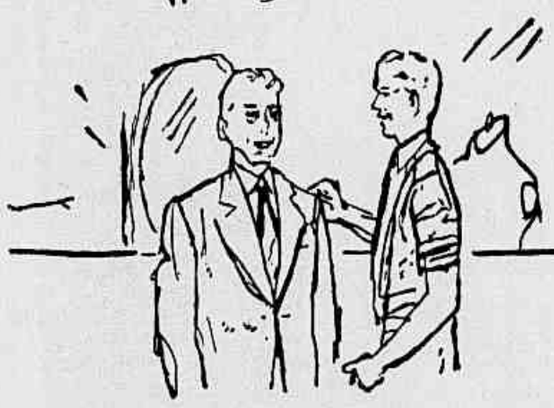
Faça sua roupa "Sob-medida" pagando SUAVEMENTE
Com apenas Cr$ 130,00 mensais em linho, cambraia e tropical fio inglês!

esperança de Barros Costa & Cia.
AV. PASSOS, 36-38 - TELS. 43-2421 - 43-6780
NÃO DEIXE DE COMPRAR POR NÃO SABER COMO PAGAR

FALA O POVO na Ultima Hora

TERRA DAS CRIANÇAS TRISTES...

Minha gente, criança, nesta terra, hoje em dia, com essa vida de apartamento, não tem onde brincar, nem onde se distrair. Cinema? Não pode! Na maioria das vêzes, lá está o aviso: "De ordem de S. Exa. o Dr. Juiz de Menores, êste filme é impróprio até 14 anos..."

Então, criança, se quiser, que ouça tragédias gregas e hestas, no rádio!

Brinquedos, nas praças e jardins? Não pode também! Criança, pela manhã, sai correndo para a praça próxima de sua casa, na esperança de brincar no balanço ou gangorra e vê, com infinita tristeza e decepção, que está tudo quebrado! Tudo quebrado, porque os marmanjos nêles "brincaram" a noite tôda "conforme acontece em tôdas as praças e jardins) e deixaram tudo quebrado!

E ainda há quem fale em "vida de cachorro" nesta terra... Vida de criança, sim, é que expressa mesmo uma existência triste, como é a das crianças cariocas, coitadinhas!

Com essa vida de apartamento então nem é bom falar: criança não tem a menor chance para se distrair, para brincar. Não lhe dão a menor oportunidade para se divertir. Coisas que até a marmanjos permitem, criança não pode! Tem que ficar dentro do apartamento, pensando na vida!

Ah, as crianças tristes desta cidade de apartamentos!...

Não precisa dizer mais nada: há pouco, neste mesmo local, contamos o seguinte episódio, que é de todos os dias, em tudo quanto é praia, nesta Capital: uma senhora foi à praia do Flamengo, à tarde de um sábado, acompanhada de suas filhinhas, que queriam pescar. Mal sentou, porém, foi atingida por uma bola de futebol em pleno rosto e chutada com violência, por um cafajeste, que participava de um jôgo de futebol, naquela nesga de areia, minha gente!

E sabem o que aconteceu? A senhora esteve internada oito dias num hospital, com risco de perder até a razão, tal a violência do chute de que fôra vítima!

Pois vejam: enquanto isso acontece, numa praia de dimensões diminutas, como a do Flamengo; enquanto a polícia banca a cabra cega numa ocorrência tão berrante, tão acintosa e revoltante, essa mesma polícia persegue meninos que brincam com inocentes bolinhas, em áreas pertencentes aos edifícios nos quais residem!

Na Rua Pompeu Loureiro, em frente ao 196, por exemplo, há dias, quando meninos moradores dos apartamentos ali existentes brincavam com uma pequena bola, sem molestar quem quer que seja, já que aproveitavam a área existente com o recuo de um edifício, surgiu a R. P. e só vendo como perseguiu as crianças! Nem que elas fôssem criminosas perigosas, minha gente! Perseguiram, casse-tete brandindo no ar, e tomaram-lhes a bola!

E pronto! Estava salva a pátria!...

Enquanto isso, lá naquela nesguinha de areia do Flamengo, que tem o nome de "praia", marmanjos chutam o rosto das senhoras e não acontece nada!

Ah, pobre terra das crianças tristes!

Correspondência

DONA — Claro que pode. Quanto a esta seção, vai fazer cinco anos no dia 12 de junho, quando surgiu o primeiro número de ULTIMA HORA, a gostozinha.

S. BONFIM — E o número de registro? Sem isso, não adianta publicar a queixa. Retribuimos o abraço.

PAQUITA — E', hein, danadinha? A gente vai mas é ficar aqui, tá bem?

T. & C. — Nosso abraçoquinha!

Reclamações pelo telefone 43-2936, ramal 17, das 13 às 18 horas — R. de C.

Ki Cooperativa!

Ih, na rua Araujo Leitão h. barraca de uma cooperativa que é mesmo um amor! Vão vendo: feijão, podre! Cebola, podre! Tudo podre! Até a alminha do ratazana da barraca! Não vê que, quando a freguezia reclama, o excomungado berra: "Leva se quizer! Não falta quem queira comprar!..."

(Como é? Nada prô ratazana? Uuuuuuuuuh!...)

Só Nos Pingos!

Senta todo mundo pra ouvir esta! Na rua Grajaú, a molhada sòmente ia nos pingos, à razão de um pingo de hora em hora! Depois que um formosura, baio de bôca de uma figa, anunciou o refôrço diário de mais de 160 milhões de litros do Guandu, pronto! Nada feito! Agora os pingos são à razão de 1 por dia! (Raios!)

Prefeito, escute aqui: o amigo se contentaria com um pingo por dia? Contentaria? Pras profundas!

Ki Bagunça!

Senta todo mundo pra ouvir esta! No dia 21, às 8 horas da rua Mauá, 136, chamaram com urgência uma ambulância do Samdu. "Vai já já!..." E toca a esperarem! E toca tocando! Pra encurtar a história: às 17 horas, ainda estavam tocando! (Homem, até que não demorou muito, né?) Eh, eh, eh!...

Duas!...

Minha gente, há duas semanas, não vai uma gota da molhada à sede do Iapm! Na vizinhança, vai! Lá, não! O negócio é só com a sede do Iapm! (Prefeito escute aqui: por que é que sua PDF capenga anda de penimba com o IAPM hein?) Tisconjuro!

VAI VER QUE FIGURA!

Prefeito, o Presidente J. K. foi até a gare da Central, na hora do "rush"! (Sim, senhor! Isso é que é homem! O mais é conversa desfiada!) Veja se imita o Presidente! Que diabo! Olhe: vá, por exemplo, até Todos os Santos! Dê uma voltinha na rua Salvador Pires, que sòmente tem 500 metros de extensão. Veja que lindas casas! E veja como a danadinha liga as duas principais ruas do bairro (Coração de Maria e Getúlio). Depois, olhe bem pro chão da Salvador Pires! Buraco só! Nunca viu calçamento, na vida dela! Ki koisa!...

E vai ver que a pobre figura, aí na P.D.F. capenga, como sendo calçada, não é Prefeito?

Eh, eh, eh!...

SALVE O BURRO AMESTRADO!

Minha gente, lá em Petrópolis, existe uma linha de ônibus "Mosela". Alinhada pra chuchú. E seus motoristas e trocadores são quase todos educados e gentis com os passageiros. Menos o motorista Osvaldo, que é burro que nem porta fechada! (Burro amestrado, já que aprendeu a dirigir). Pena que não aprendesse a lidar com passageiro. No sábado que passou, por exemplo, quando o bucéfalo dirigia o carro número de ordem 22, às 13,20, um casal foi até o fim da linha. Colocou as fichas na caixa e voltou a sentar, a fim de voltar no mesmo carro. E o burroide: "Tomem o da frente, que vai sair primeiro..." o casal saiu para tomar o carro da frente. Pois assim que o casal saiu, o orelhudo arrancou, parou vinte metros adiante, apanhou três passageiros e lá se foi, relinchando e achando graça do casal fazer sinal para êle parar! (Não vê que o quadrúpede fôra avisado de que o ônibus ali parado não sairia, por estar enguiçado!) Como é? Nada prô mula-manca? Um molhinho de capim melado pra êle!... Salve o Osvaldo, pangaré de uma figa!

Eh, eh, eh!...

Ki Gracinha!

No Café e Bar N. S. dos Navegantes, da av. Guilherme Maxwell, 102, em Bonsucesso, é engraçado pra burro! Não vê que um leitor foi lá. Pediu uma caixa de fosforo. Deu cinco cruzeiros para pagar. E o Custódio, dono da espelunca: "Não taim mais trucado?... Pois fique sabendo: eu não tenho obrigação de aceitare cinco cruzeiros pra pagare cincoenta centabos!..." (Ah, estão vendo? Quando vem da terra, não têm onde cair morto. Depois, ficam importantes!) Ki gracinha!...

Há Quatro!

Deita todo mundo pra ouvir esta! Na av. Princesa Isabel não vai a molhada nem a cacete! Há quatro!... Estão pensando que são quatro dias? Ki nada! Agora, estão pensando que são 4 semanas? Ki nada! Agora, estão pensando ki é há quatro mêses? Pois é há quatro mêses mesmo ki não vai a danada lá! E viva o refôrço do Guandú! (Eh, eh, eh!...

ASSIM É ESTA TERRA!

Ah, nossa terrinha é gozada pra chuchu! Vejam esta, por exemplo: na rua Júlio do Carmo, havia um prédio velho e abandonado, ameaçando ruir, de um momento para outro. Alarmados, os moradores pediram uma providência à P.D.F. capenga. Esta, reconhecendo sua incompetência pra fazer qualquer coisa de pressa, recorreu ao Corpo de Bombeiros, o qual, incontinenti, mandou uma turma jogar abaixo o prédio. Pois querem saber? Ficaram os escombros do edifício atravancando passeio e rua, durante dois meses! Até que, na última quinta-feira, cansados de reclamar uma providência, os moradores resolveram realizar o serviço de remoção dos escombros, por conta própria! E quando mais tarde, nosso fotógrafo ali chegou, já o trabalho estava sendo concluído, minha gente!

Nesta terrinha carnavalesca é assim: o único serviço da Prefeitura com o qual o povo sabe que pode contar é mesmo o de cobrança de impostos. Mais nenhum! Eh ieh, eh!...

A CRITICA assim se manifestou: — LUTA DEMOCRATICA — "A revista é grandiosa" — ULTIMA HORA — "Possui inúmeras qualidades de agrado e sucesso" — JORNAL DO BRASIL — "E' um espetáculo que deve ser assistido por tôda a cidade".
DIARIAMENTE ÀS 20 E 22 HS Teatro RECREIO
5.ª-feira vesperal, às 16 horas, com preços reduzidos — Dia 6 de abril estréia do ESPETÁCULO SENSAÇÃO DE 1956, com os mais queridos artistas do Brasil MARLENE e LUIZ DELFINO, a estrêla MIRITA CASIMIRO, expoente do teatro português e ANILZA LEONI, a estrêla-boneca da revista "APERTA O CINTO"

em suaves prestações de

Cr$ 300,00

V. poderá ter em sua cozinha o famoso e econômico fogão

JUNKER RUH

Com GASBRÁS

Para Gasbrás ou gás encanado, adquira um fogão que lhe oferece, com excepcional modalidade de pagamento, **instalação completa assistência permanente por técnicos especializados,** qualidade e beleza. Grande estoque de peças avulsas para fogões novos ou antigos. Está incluido nesta modalidade de pagamento:

O "click" e 2 botijões GASBRÁS com 13 quilos cada um.

Vários tipos, vários tamanhos, vários preços, mas sempre

FOGÕES JUNKER RUH

Distrisa DISTRIBUIDORA DA CIA. SIDERÚRGICA NACIONAL

Rua Debret, 23 - B - (Atrás) do Ministério da Fazenda)

Cidade Aberta

Coluna de EDMAR MOREL

Um Operário, em Súplica, ao Ministro do Trabalho:

— INTERNE, POR FAVOR, O MEU FILHINHO TUBERCULOSO DE DOIS ANOS, JÁ QUE O I. A. P. I. NÃO FEZ NADA POR MIM!

Desespêro de um Pobre Trabalhador — Enquanto Isto um Ladrão do Fundo Sindical Esbanja o Dinheiro do Operariado — Apêlo do Repórter ao Ministro do Trabalho

A campanha de esclarecimento sôbre o Hospital de Pronto Socorro, que durante sete dias ocupou uma página inteira de ULTIMA HORA, acumulou dezenas de cartas endereçadas à "Cidade Aberta" as quais, em virtude do noticiário do HPS, não foram respondidas. Uma das missivas, todavia, é um verdadeiro libelo contra a nossa tão decantada Legislação Social, tida e havida como uma das mais avançadas do mundo. O que o industrial Arnaldo Justiço Gonçalves denuncia é um crime! Esta crônica tem um endereço certo: Ministro do Trabalho, Sr. Parsifal Barroso, homem de formação católica acentuada e, sobretudo, um homem de bem. O caso é o seguinte. Ministro Parsifal Barroso:

Arnaldo Justino Gonçalves é contribuinte do IAPI há cinco anos, do qual nunca recebeu o menor auxílio. Agora, entretanto, encontrando-se em dificuldades financeiras, com um filho de dois anos com o pulmão afetado, procurou o IAPI, levando duas chapas de Raios-X. Andou de andar em andar e sempre a mesma resposta:

Venha daqui a dez dias.

É o próprio Arnaldo Justino Gonçalves quem fala:

— "Vai pra aqui, vai pra acolá, vai no primeiro andar, vai no décimo, vem amanhã, vem depois de amanhã, a minha mulher já está cansada e, de tanto andar, subir e descer andares, está com a perna inchada. O estado de saúde do meu pobre filho continua se agravando e eu, infeliz operário, ganhando Cr$ 2.640,00 por mês, não tenho um Instituto para tratar do meu garôto".

Desespero de Pai

O pai, em desespêro, lança um angustioso apêlo ao Ministro do Trabalho, por intermédio de ULTIMA HORA, no sentido do seu filho ser internado.

O drama de Arnaldo Justino Gonçalves é doloroso. Os médicos do Pôsto do Meyer declararam que o menino não pode ficar junto dos seus outros dois irmãos e que precisa de tratamento adequado. Estou absolutamente certo de que o Ministro Persifal Barroso saberá fazer o Instituto de Aposentadoria e Pensões dos Industriários cumprir com o seu dever. O que não é possível é esta pouca vergonha! Um contribuinte do IAPI andando como um mendigo pelas dependências do IAPI em busca de hospital para seu filho, como se o Instituto não tivesse obrigação.

Tem a palavra, pois, o Ministro Parsifal Barroso!

Vergonha Do Vergonhas

Enquanto um modesto trabalhador na indústria é tratado como um cão sem dono pelo Instituto dos Industriários, a imprensa, em matéria paga, divulga "Vitória da liberdade sindical no Brasil". O leitor, certamente, gostaria de saber o que é isto. Trata-se de uma imoralidade que só pode acontecer, no Brasil, país sem polícia preventiva.

O conhecido ladrão do Fundo Sindical, o moleque Deocleciano Holanda Cavalcanti, teve a sua eleição aprovada pelo Ministério do Trabalho. Larápio da pior espécie, autor de várias falcatruas no Fundo Sindical, inclusive um furto de 8 milhões de cruzeiros, o asqueroso pelego teve a sua eleição de Presidente da Confederação Nacional dos Trabalhadores na Indústria legalizada. Isto é o Brasil de 1956. Um ladrão é mantido na chefia de uma Confederação de Trabalhadores na Indústria, enquanto um operário, que paga 7% ao Instituto dos Industriários e é descontado num dia de salário, obrigatoriamente, por ano, para o Fundo Sindical, não tem um hospital para internar o filhinho tuberculoso! Recorre, então, à ULTIMA HORA, certo de que o Ministro Parsifal Barroso, levado pelos seus sentimentos cristãos, salvará a criança das garras da morte certa.

Enquanto isto um profissional da gatunice, o ladrão Deocleciano Holanda Cavalcanti, com o dinheiro do Fundo Sindical, leva vida de nababo, com "Cadillacs" e frequentando buates.

COPACABANA:

Vendem-se apartamentos de 2 quartos, sala, demais dependências, a partir de Cr$ 560.000,00. Construção majestosa. Tratar no local diàriamente até às 22 horas. Rua 5 de Julho, 343/47. Pôsto 4 — Contra esquina. Rua Constante Ramos.

Ilha do Governador

Terrenos sem entrada e sem Juros, na Rua Visconde Delamare, próximo ao Hospital Paulino Werneck, em prestações mensais de Cr$ 1.500,00. Já existem ruas urbanizadas e asfaltadas. (Não é promessa). Venda no próprio local. Não percam esta oportunidade única que não mais voltará! Poucos lotes existem ainda.

PIANOS

Das melhores marcas
Vários estilos e côres
A VISTA
E A PRAZO...
Só em
J. Medina
CASA ESPECIALIZADA
QUITANDA 71

Sempre AR CONDICIONADO PERFEITO
METRO COPACABANA · METRO PASSEIO · METRO TIJUCA
HOJE · HOJE
Trilby, a escrava do poder misterioso de um homem!
M-G-M apresenta o filme de GEORGE MINIER
PROIB. ATÉ 14 ANOS
SVENGALI EM CÔRES!
HILDEGARDE NEFF · ARNOLD WOLFIT · TERENCE MORGAN
ESTE FILME NÃO SERÁ EXIBIDO EM OUTROS CINEMAS DO D.F. DEPOIS DE ANTES DE DEZ ANOS DA PRESENTE DATA NOS PRÉDIOS METRO

ESCRITURÁRIOS

Sul América Terrestre Marítimo e Acidentes

Acham-se abertas, no período de 16 a 29 do corrente, as inscrições para o Concurso de Escriturário, para candidatos do sexo masculino. Idade entre 18 e 25 anos. Salário Cr$ 3.500,00 e outras garantias, segundo o regulamento da Companhia.

INSCRIÇÕES: Instituto de Seleção e Orientação Profissional — Rua da Candelária, 6, 2.º andar, das 9 às 12 e das 14 às 17 horas. Taxa de inscrição, Cr$ 30,00. Apresentar-se munido de retrato recente, 3x4, de frente e sem chapéu, e certificado de quitação com o serviço militar.

Compre agora na

CAMPANHA DOS 9

casa NENO

a maior rêde de lojas do ramo

CENTRO: RUA 7 DE SETEMBRO, 145 - RUA BUENOS AIRES, 151
RUA REP. DO LIBANO, 7 - AV. PASSOS, 96 - RUA LARGA, 171
MADUREIRA: R. MARIA FREITAS, 110
PENHA: LARGO DA PENHA, 59
ILHA GOVERNADOR: AV. PARANAPUAN, 21450
NITERÓI: RUA DA CONCEIÇÃO, 47

"REPÓRTER ULTIMA HORA" 43-2241

Eram 2 há dez anos...

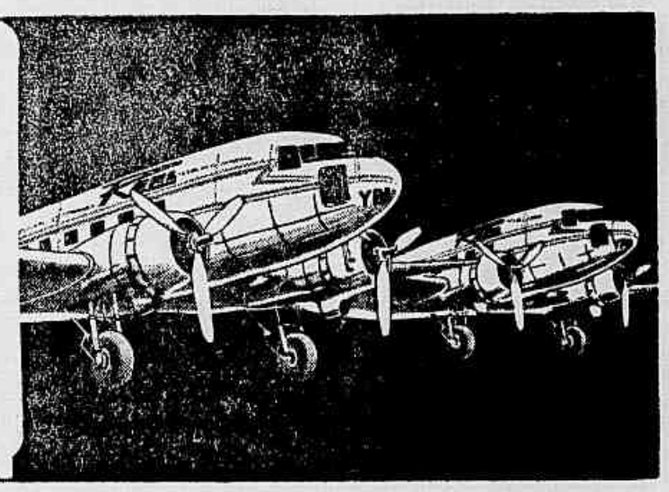

hoje são 70 aviões a serviço do Brasil!

Faz exatamente 10 anos... a 7 de fevereiro de 1946, realizava-se o vôo inaugural, São Paulo-Rio, de uma nova companhia de aviação... Era a Real. Dois D-C3 eram tôda a sua frota. Mas êsse primeiro vôo, comandado por Linneu Gomes, fundador da Companhia, era o início feliz de uma obra destinada a prestar os maiores serviços à coletividade brasileira.

A frota primitiva de dois aviões conta hoje com 70 aparelhos, entre os quais 8 modernissimos Super-Convair. Os 373 quilômetros da rota inicial multiplicaram-se. Atualmente, suas linhas cobrem 54.271 quilômetros sôbre o território nacional e 13.665 em céus estrangeiros, ligando o Brasil a seis países do Continente. E para só mencionar estatísticas levantadas até 31 de Janeiro, nestes anos de labor ininterrupto, a Real, hoje Real-Aerovias, transportou 5 milhões e 500 mil passageiros, 40 mil toneladas de carga, percorrendo 116 milhões de quilômetros, num total de 457.000 horas voadas! Mais de 100 cidades brasileiras são regularmente servidas pela Companhia. E é tão intensa a atividade de seus aviões, conduzidos por tripulações de elite e apoiados por uma organização de 5.000 homens em terra, que cada dia tem hoje, na Real-Aerovias, 330 horas de vôo!

Êsses fatos e números mostram que o Brasil possui a maior companhia de aviação comercial da América Latina e uma das maiores do mundo! Êsses fatos e números justificam o orgulho com que a Real comemora o décimo aniversário de seu vôo inaugural.

5 viagens grátis aos Estados Unidos

Comemorando seu 10.º aniversário, a Real lançará, no próximo mês, um Grande Concurso, com 5 grandes prêmios aos seus passageiros. Cada prêmio, uma viagem para 2 pessoas, ida-e-volta aos EE. UU., com estada paga pela Real! Uma dessas viagens deve ser sua! Espere as bases do concurso. E para concorrer, guarde desde logo o bilhete usado de sua próxima viagem pela Real-Aerovias.

REAL-AEROVIAS — 10 anos de real serviço ao Brasil

IMM-37068